

ちょうどいいから住みやすい! 



2025(令和7)年12月19日号 No.2095

みんなで
ごみ減量
環境都市推進課
☎(888)5706

令和7年度(2025)までの減量目標480^{kg}

令和7年11月の1人1日当たりの家庭系
ごみ排出量(資源化物・水銀含有ごみを除く)= **496^g**
〈令和7年4月～11月の排出量累計から算出〉

7 地域をつなぐ
民生委員・児童委員
10 令和6年度 市の決算

13 年末年始の市の窓口
14 育児・情報チャンネル
20 雪の動物園・シニア映画祭

11月29日、中央市民SC多目的ホールで、国際教養大学の学生さんと、英語の歌と演奏に合わせて踊るフラダンスを通した交流会が開かれました♪



↑とじ穴を開ける際、この中心です

つらダンス 常夏気分で ぽっかぽか



広報紙
アンケートに
ご協力ください

1/16(金)
まで

回答は
こちらから↑



郵送やFAXでも受け付けます。詳しくは23ページで

次回広報あきた1月2日号は、年末年始のお休みの関係で、12月24日(水)から配布する予定です。

除排雪のお問い合わせは
コールセンターへ
☎018(888)9400
(午前8時～午後8時)



クマ出没の影響により、安全を確保した上で広報あきたを配布しています。
配布に時間を要し、発行日以降にお届けする場合がありますのでご了承ください。

広報あきた
12月19日号
No.2095

1951(昭和26)年創刊

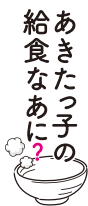

毎月1回登場の小・中学校の献立テーマ！
「おかずがわりにもなる具たくさん汁物」

12月は「ほうとう」…山梨県の郷土料理。しっかり煮込むことで、太めのほうとう麺はとろみが増しモチモチに。カボチャの甘みもぐっと引き立ちます♪



秋田市への移住世帯・人数

2025(令和7)年10月末現在
—()内は前年同月比—

令和7年度の移住世帯

122世帯(-2)

令和7年度の移住人数

199人(-9)

* 県に移住希望登録をして
秋田市へ移住したかた。

人口減少・移住定住対策課

☎(888)5487

さらっとインフォメーション



地域の憩いの場
リニューアル！



NEW
明德地区コミセン

2月2日(月)、大規模改修工事のため休館していた明德地区コミセンがリニューアルオープンします。

利用申込は、1月19日(月)から同コミセンで受け付けます。☎(836)1636

(オープンまでは、

平日10:00~15:00)

利用時間▶9:00~21:00

☎生活総務課☎(888)5625

秋田市への寄付 ありがとうございます

企業版ふるさと納税



感謝状贈呈式(11月21日)

【企業名】株式会社ひまわり

【寄付額】10万円

【寄付活用事業】自主防災組織
推進事業

一般寄付



受納式(11月26日)

【企業名】正和会グループ

【寄付額】50万円

【寄付活用事業】医療介護関係
事業



まち
ニュース

まちなか
イルミネーション
あきたかい



今シーズンも、冬の中心市街地を彩るイルミネーション「あきた光のファンタジー」がスタート！秋田駅西口周辺やエリアなかいちなど、輝くまち並みを2月末までお楽しみいただけます♪



表紙のはなし

国際教養大の学生さんが先生となって開催されたフラダンスを通じた交流会は、南国のように温かいムード一色に♪会の最後、リクエストに応じて、ウクレレの音色にのせて披露してくれたさわやかな歌声には、みなさんうっとりでした♪

広報あきた
記事内容
ガイド

- 秋田市の市外局番は「018」です
 - 記載情報は、原則秋田市民が対象です
 - 催しなどは、中止・変更になる場合があります
- SC=サービスセンター
コミセン=コミュニティセンター

問=問い合わせ
eメール=eメールアドレス
ID=市ホームページで検索入力する広報ID番号

申=申し込み
HP=ホームページ

サイト内検索 よくある質問検索 広報ID検索

「広報ID番号」をここに入力！





令和6年度 秋田市のふるさと納税額

21億3,868万2,466円

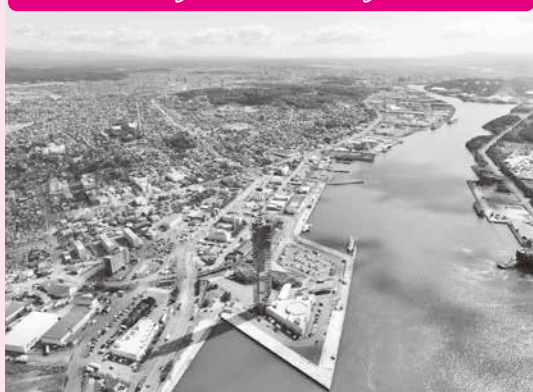

令和6年度は、秋田市ふるさと応援寄附金として21億3,868万2,466円の寄付をいただきました。ありがとうございました。

その使いみちは、寄付申込時に下記の6項目から選ぶことができます。詳しくは市ホームページをご覧ください。ID1049034

問 人口減少・移住定住対策課 ☎(888)5487

①豊かで活力に満ちたまちのために

4億5,297万500円(21,193件)

▶40歳未満非正規雇用者の正規雇用促進など

②緑あふれる環境を備えた

快適なまちのために

1億8,300万4,600円(8,812件)

▶町内自治活動への助成や防犯灯の設置など

③健康で安全安心に暮らせるまちのために

3億951万6,600円(15,562件)

▶がん検診などの充実など

④家族と地域が支え合う

元気なまちのために

3億2,099万1,000円(15,444件)

▶放課後の子どもたちの健全育成など

⑤人と文化をはぐくむ

誇れるまちのために

1億2,253万7,700円(5,689件)

▶佐竹史料館の改築など

⑥市長が選ぶ取組のために

7億1,726万1,500円(36,567件)

▶子どもの医療費の助成など

* 寄付総額のうち、3,240万566円(1,670件)は、ウクライナ支援分やインターネットを介したクラウドファンディングによる寄付でした。

災害時の心強い協力を確認

■福祉避難所を開設

市と社会医療法人正和会、社会福祉法人正和会が、「災害時における福祉避難所の開設等に関する協定」を締結しました。

これにより、災害時に、同法人の社会福祉施設を福祉避難所として開設していただくこととなります。

問 福祉総務課地域福祉推進室 ☎(888)5661

11月19日の締結式。沼谷市長の左が社会医療法人正和会の小玉雅直理事長、右が社会福祉法人正和会の小玉有紀理事長



■温冷水の供給

市と株式会社ナック、株式会社サンシーアイ、秋田基準寝具株式会社、有限会社ライジングが、「災害時における温冷水の供給協力に関する協定」を締結しました。

これにより、災害時に、避難所などで温冷水が必要となった際に、ウォーターサーバーと飲料水ボトルを供給していただくこととなります。

問 防災安全対策課 ☎(888)5434

11月20日の締結式。沼谷市長の左が株式会社ナックの川上裕也取締役専務、執行役員クリクラビネスカンパニー代表、右が株式会社サンシーアイの加藤代表取締役



宝くじ助成金で消防用ホースを整備

宝くじの社会貢献広報事業の一環で、その収入を財源とするコミュニティ助成事業を活用し、秋田市消防団では、消防用ホース30本を整備しました。これらは、地域の消防活動に役立てられています。

問 消防本部警防課 ☎(823)4243

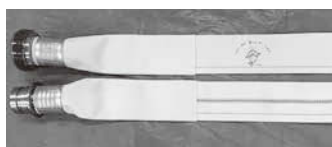

消防用ホース



みなさんのご意見をお寄せください

令和8年度からスタートする次の素案などに、みなさんのご意見をお寄せください。資料閲覧場所(市ホームページを含む)にある用紙に必要事項を記入し、その場の回収箱へ投函するか、郵送、FAX、Eメールでご提出ください。いただいたご意見は、個人情報を除き、原則市ホームページで公開します。

◆第4次秋田市食育推進計画(素案)

市の食育推進の基本となる5年間の計画を策定するものです。

募集期間▶1月16日(金)まで(必着)

資料閲覧場所▶市保健所保健総務課・保健予防課(八橋)、市役所1階市民の座、各市民SC(中央を除く)、駅東SC、市ホームページ

ID1049081

問保健総務課 ☎(883)1170

◆第4次秋田市総合交通戦略(素案)および第4次秋田市公共交通政策ビジョン(素案)

安全で円滑な都市交通の確保や持続可能な公共交通網の実現などを目的として策定するものです。

募集期間▶12月23日(火)から1月19日(月)まで(必着)

資料閲覧場所▶市役所4階交通政策課、市役所1階市民の座、各市民SC(中央を除く)、駅東SC、市ホームページ

ID1048078

問交通政策課 ☎(888)5766

◆秋田市新型コロナウイルス感染症等対策行動計画(素案)

新型コロナウイルス感染症対応での経験や課題を踏まえて改定するものです。

募集期間▶1月16日(金)まで(必着)

資料閲覧場所▶市保健所健康管理課(八橋)、市役所1階市民の座、各市民SC(中央を除く)、駅東SC、市ホームページ

ID1048755

問健康管理課 ☎(827)5250

◆第7次秋田市農林水産業・農村振興基本計画(案)

市の農林水産業・農村分野の基本計画として策定するものです。

募集期間▶12月19日(金)から1月19日(月)まで(必着)

資料閲覧場所▶市役所3階産業企画課、市役所1階市民の座、各市民SC(中央・南部別館を除く)、駅東SC、市ホームページ

ID1048910

問産業企画課 ☎(888)5722

市の基本的な計画を策定する際などに、その案を公表し、いただいた意見を考慮して決定するものです。

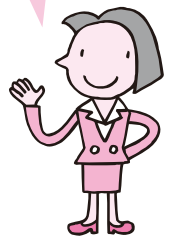

◆秋田市一般廃棄物処理基本計画(素案)

ごみの排出抑制や資源化、適正処理を推進するための計画として策定するものです。

募集期間▶12月19日(金)から1月19日(月)まで(必着)

資料閲覧場所▶市役所3階環境都市推進課、各市民SC(中央・南部別館を除く)、市ホームページ

ID1049058

問環境都市推進課

☎(888)5706

◆第4次秋田市犯罪被害者等支援推進計画(素案)

犯罪被害者等への支援施策を推進するための計画として策定するものです。

募集期間▶12月22日(月)から1月21日(水)まで(必着)

資料閲覧場所▶市役所1階市民相談センター・市民の座、各市民SC(中央・南部別館を除く)、駅東SC、市ホームページ

ID1011286

問市民相談センター ☎(888)5646

◆(仮称)秋田市子ども計画(原案)

市のこどもや若者の施策、こどもの貧困対策を総合的に推進するため策定するものです。

募集期間▶1月16日(金)まで(必着)

資料閲覧場所▶市役所2階子ども総務課、市役所1階市民の座、各市民SC(中央を除く)、駅東SC、市ホームページ

ID1048934

問子ども総務課 ☎(888)5687

◆第2期秋田市住生活基本計画(素案)および第2期秋田市営住宅等長寿命化計画(素案)

住生活の安定確保と住環境向上の促進に関する計画として策定するものです。

◆秋田市空家等対策計画(素案)

空き家などに関する対策を総合的かつ計画的に推進するために策定するものです。

募集期間▶12月23日(火)から1月21日(水)まで(必着)

資料閲覧場所▶市役所4階住宅政策課、市役所1階市民の座、各市民SC(中央・南部別館を除く)、駅東SC、市ホームページ

ID住生活基本計画、市営住宅等長寿命化計画:1027404
空家等対策計画:1048936

問住宅政策課 ☎(888)5770

◆1月3日(土)・11日(日)

秋田県雪害事故防止週間

屋根の雪下ろしや除排雪作業中の事故にご注意を！

1月12日(月)は 市民一斉除雪デー

作業は午前9時からお
おむね正午までです。小
学校の通学路、各町内会
で決めた場所など地域の
身近な場所でご参加くだ
さい。スコップ、スノー
ダンプなどは各自でご準
備ください。



問 市民一斉除雪デーについて
…生活総務課

☎(888)5622

通学路の除雪について

…学事課 ☎(888)5806

■除排雪に関する問い合わせ
はコールセンターへ

☎(888)9400

(午前8時～午後8時)

■除排雪の実施状況などの確
認は、市公式LINEで！



友だち登録を
お願いします



公式LINE

秋田錦牛のすきやきが 小学校の給食に

秋田県畜産農業協同組合の協力
で、土崎小と土崎南小の給食に、
市内産の秋田錦牛を使用したすき
やき469食分が提供されました。



11月28日、土崎小で

地産地消や食育推進の一環とし
て、市内の小学校で順次行われる
この取り組み
は今年で12回
目。子どもたち
は、旨味たっぷ
りの柔らかい
お肉に夢中で、
大満足の様子
でした。

問 産業企画課 ☎(888)5724

償却資産の申告と 建物の変更届を忘れずに

自営業や法人のかたが事業で使
う構築物、機械、工具、備品など
を償却資産といえます。償却資産
は固定資産税の対象となり、資産
が所在する市町村へ申告が必要で
す。対象と思われるかたへ、12月
中に「令和8年度 償却資産申告書」
をお送りしますので、必要事項を
記入の上、2月2日(月)までに提出
してください。

なお、課税対象の償却資産が
あるかたで申告書が届かないかた

は、資産税課償却資産担当へご連絡ください。問 ☎(888)5480

◆家屋の取り壊しなど 建物の変更は届出が必要です

問 資産税課家屋担当

☎(888)5479

「水道使用量・料金等のお 知らせ」裏面の広告募集

通常2カ月に1回、市内全戸(約
15万戸)に配布している「水道使用
量・料金等のお知らせ」の裏面に有
料広告を掲載していただける広告
主を募集します。詳しくは市ホー
ムページをご覧ください。

ID 1022944

募集期間▶12月22日(月)から1月16日
(金)まで

掲載期間▶来年6月から1年間。掲
載期間は1年、8カ月、4カ月か
ら選べます

掲載スペース▶お知らせの大きさ195
ミ×65ミに対し、全面、半面、3
分の1から選べます

期間別の掲載料金(消費税込)

▶1年 全面▶100万円、半面▶50万
円、3分の1▶34万円

▶8カ月 全面▶67万円、半面▶
34万円、3分の1▶23万円

▶4カ月 全面▶34万円、半面▶
17万円、3分の1▶12万円

問 上下水道局お客様センター

☎(823)8431

年末年始は食品の 取り扱いにご注意を

購入・保存・食品表示を確認する
習慣をつけよう！

期限表示▶「消費期限」は安全に食
べられる期限、「賞味期限」はおい
しく食べられる期限です

保存▶期限表示は、未開封で表
示どおりに保存した場合の期限
です。開封後は早めに食べましょ
う。暖房の効いた部屋は、冬でも
細菌が増殖します。寒く感じても
10℃以上の場合があるので注意が
必要です

調理・食中毒予防の徹底を！

下準備▶冬場はノロウイルスが流
行しやすい時期です。

調理前やトイレ後は、
せっけんと流水での手
洗いを徹底しましょう



調理中▶加熱調理が必要な食材
は、中心部までよく加熱しましょ
う。中心温度が、食中毒菌は75℃
以上で1分以上、ノロウイルスは
85℃90℃で90秒以上加熱すると死
滅します。生肉や魚介類を扱った
後は、十分な手洗いと、まな板、
包丁もよく洗浄しましょう

後片付け▶調理器具は、洗剤と流
水で洗った後、熱湯や塩素系漂白
剤などで消毒しましょう

問 衛生検査課 ☎(883)1181

出産・子育て応援給付金の申請はお済みですか

令和5年4月1日以降に妊娠届を提出し、7年3月31日までに出産したかたの出産・子育て応援給付金の最終申請期限は、来年3月30日(必着)です。まだ申請していないかたは、お早めに手続きをお願いします。

なお、受給済みのかたや、他の自治体で同様の給付金を受けている場合は対象外です。

出産応援給付金

■妊娠1回につき5万円

子育て応援給付金

■お子さん1人につき7万円

■子ども健康課 ☎(883)1172

*出産したかたには、「こんにちは赤ちゃん訪問」などの面談時に申請書類をお渡ししています。また、何らかの理由で妊娠が継続できなかったかた、お子さんを亡くされたかたも対象になります。書類をお送りしますので、お問い合わせください。

国民健康保険の高額療養費制度



医療機関や薬局の窓口で支払った世帯の1カ月間の医療費自己負担額が一定の額(自己負担限度額)を超えた場合、申請すると超えた

分が払い戻しされる高額療養費制度があります。

詳しくは市ホームページをご覧ください。
ID1003989

【申請に必要なもの】

- ▶マイナ保険証または資格確認書
- ▶振込先の預金通帳(世帯主名義)
- ▶手続きするかたのマイナンバーカードなど本人確認書類
- ▶世帯主と申請対象者のマイナンバー確認書類

*医療機関の領収書は原則不要ですが、医療機関からの医療費の情報が市に届いていない場合は領収書が必要です(診療月のおおむね2カ月後の中旬に届きます)。

【申請窓口】市役所1階国民年金課、各市民SC(中央・東部・南部別館を除く)、駅東SC、岩見三内・大正寺の各連絡所

国民年金課 ☎(888)5630

保険給付のなかった国保加入世帯を表彰

昨年度1年間に保険給付を受けることがなく、特定健診を対象者全員が受診し、かつ国民健康保険税を完納している世帯に、「健康表彰」として記念品をお贈りしています。健康の維持・増進のため、年に一度は各種健診を受診しましょう。

国民年金課 ☎(888)5630

国民年金基金で将来の年金受取額を上乗せ

国民年金基金は、自営業やその家族、学生など国民年金の第1号被保険者のかたが、ゆとりある老後を過ごせるよう、国民年金に乗せする公的な年金制度です。掛け金は社会保険料控除の対象となり、所得から控除できます。詳しくはお問い合わせください。

国民年金基金東北支部

☎0120-6514192

後期高齢者医療費通知をお送りします

後期高齢者医療保険の「医療費の通知」を次のとおり発送します。

【発行予定日】

- ①令和7年11月10月受診分
1月16日(金)
- ②令和7年11・12月受診分
2月25日(水)

秋田県後期高齢者医療広域連合

☎(853)7155

介護保険料の口座振替納入済通知書を廃止

今年度から、介護保険料の「口座振替納入済通知書」は廃止しました。税の申告で社会保険料控除を受ける際、証明書などの書類は添

付不要です。預貯金通帳などで確認し、金額を記入してください。

なお、納付額の確認や書面の発行を希望するかたはお問い合わせください。

国民年金課 ☎(888)5672

高齢者ニーズ調査にご協力ください

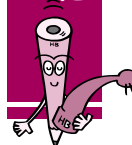

高齢者の介護予防施策の立案などに役立てるため、12月下旬ごろから2月にかけて「秋田市介護予防・日常生活圏域高齢者ニーズ調査」を実施します。65歳以上のかたの中から無作為に抽出した2千人に調査票を郵送しますので、ご協力をお願いいたします。

国民年金課 ☎(888)5666

スポーツ施設のネーミングライツ・パートナーを募集

次のスポーツ施設のネーミングライツ(命名権)を希望するパートナーを募集します。契約開始は令和8年4月1日以降。申込期限は1月16日(金)です。詳しくは市ホームページをご覧ください。

ID1002448

対象施設▶河辺体育館、屋内多目的運動場光沼アリーナ・テニスコート

国民年金課 ☎(888)5611

地域をつなぐ

民生委員 児童委員

8・9ページに
各地区の一覧を
掲載しています



思いやり

民生委員さんの活動の一つ、高齢者宅などを訪ねる「友愛訪問」



支え
合い

地域での育児のつどいの
場づくりも主任児童委員
さんの活動の一つ



川尻地区の「かわしりであそぼう」

みなさんがお住まいの地区には民生委員・児童委員が必ずいます。その活動目的は、誰もが住み慣れた地域で自立した生活ができるよう支援し、安心して暮らせる地域社会づくりを進めることです。地域での生活に不安を感じたら、民生委員・児童委員にご相談ください。

お住まいの地区を担当する民生委員・児童委員を知りたい場合は福祉総務課地域福祉推進室へ。

☎(888)5661・FAX(888)5658

助け合う地域づくりの要

民生委員・児童委員は、住民の立場で生活や福祉といった相談に応じ、行政などのパイプ役を務め、地域で助け合うコミュニティづくりを行っています。各委員は個々の活動のほか、地区民生児童委員協議会を運営して、委員同士が連携し、社会のさまざまな問題と向き合っています。

また、いじめ・不登校など多様化する子どもの問題などに対応するため、民生委員・児童委員の中から、児童福祉を専門に担当する主任児童委員も指名され、地区の児童委員と協力して育児サークルを開催したり、子育てに慣れない保護者の相談相手になったりしています。

改選は3年に一度

民生委員・児童委員は、おおむね小学校区ごとに、地域の代表者でつくる地区民生委員推薦準備会によって選ばれた候補者を、秋田市民生委員推薦会で審査し、市長が社会福祉審議会の意見を聴いた上で国に推薦します。その後、厚生労働大臣から委嘱されることとなります。委員の任期は3年で、全国一斉に改選が行われます。

秋田市では、12月1日に改選に伴う委嘱状伝達式を行い、新任・再任合わせて648人のみなさんが、このたび委嘱されました。



次のページに各地区の一覧



あなたのまちの民生委員・児童委員

(令和7年12月1日現在) 〈敬称略／「☆」印は主任児童委員〉

中央地域

明徳

阿部博美、伊藤静子、伊藤宏幸、伊藤睦子、宇佐美幸子、落合晶子、北嶋康子、工藤修、鈴木啓子、高橋宗悟、松淵勇、☆田中博子、☆永井和香子

中通

相澤裕子、有明雅弘、池田實、石田克己、泉芳治、加藤典子、川和田照子、木山二郎、今野敬三、佐々木雅子、高橋陽一、中嶋辰治、本間美保子、丸谷和子、美濃れい子、山田昇、☆大野真紀子、☆新堀聡子

保戸野

井坂浩子、石郷岡仁司、一関達美、岡田純吉、柏谷稔、加藤千恵、岸部賦美子、工藤薫子、後藤慎隆、篠田正史、高橋さえ子、武田信行、土田由美子、常盤誠、松村浩、☆柿崎忍、☆木澤畑祥子

旭北

阿部美穂子、阿部康昭、伊藤喜信、稲岡万紀子、笹尾美智子、佐藤誠子、菅真理、須磨満彦、平裕、田中美紀子、中嶋裕一、西山嘉樹、渡邊恵子、☆畑志保子、☆吉岡康子

築山

明石信二、秋山隆、阿部豊、川井健一、工藤裕紀、根田文子、佐々木洋吉、佐藤武夫、佐藤秀一、佐藤美智子、佐藤喜子、澤田由起子、鈴木夏代、瀧澤文雄、西沢亜紀子、福井修、三浦五郎、山崎美恵子、

☆我満智子、☆狩野祐子

旭南

笠屋公平、池田純子、板垣キ工子、梅津優子、越後志津子、大友昌之、小野陵子、木村雅彦、金義悦、鈴木繁康、鈴木三樹、高橋守、播磨幸悦、古城譲、前川清、三浦博子、宮嶋義之、森聖子、☆相原美砂子、☆梅津郁子

川尻

川尻普子、佐々木修、佐々木淑江、佐藤さつき、佐藤勇二、高津咲子、高橋正行、田代恵一、照井貴子、中川典子、中田千加子、檜岡善治、増井智子、三浦喜美子、山上祐子、☆坂本香織、☆佐々木和佳子

八橋

浅野和彦、石川進、大沼雅之、奥田敬治、加藤伸一、鹿子沢真由美、川上美紀子、菊田美穂、小玉絹子、鈴木伸子、土崎照義、豊島康弘、野呂雅子、福田知博、米沢香、米澤房夫、☆真崎貴子、☆山方小春

泉

有明順、糸田和子、小玉廣次、境田光子、佐藤悦子、佐藤忠志、佐藤富子、佐藤一美、塩谷真紀子、関満夫、高山秀雄、館岡直子、藤田弘子、三浦裕子、吉野育子、☆柴田明美、☆西野勢津子

東部地域

旭川

安藤一昭、石井恵美子、伊藤吉博、宇佐美万里、大嶋博隆、

神成樹、工藤加代子、櫻田康子、佐々木久美子、佐藤真砂子、新林光幸、鈴木圭子、摂津良二、船木広喜、松田浩二、三浦修一、三澤昌子、☆小田嶋榮、☆杉山由美子

広面

石川勉、鎌田修一、貴志修一、京野孝子、桑原キサ子、児玉美紀子、佐々木和子、佐々木ひろ子、佐々木雅人、佐藤聡、三戸孝夫、白賀恭子、高屋己知子、半田美和子、☆大嶋理香、☆佐藤香織

太平

秋山重善、大嶋和弘、鎌田安子、木村章、佐藤博英、高橋弘美、永井美喜子、本郷まゆみ、村松功英、森合清輝、☆佐々木裕美子、☆鈴木真貴子

下北手

青山友菜、阿部慶子、伊藤多香雄、大澤香子、川村幸子、進藤美由貴、三浦善雄、☆天野みち子、☆伊藤美智子

東

新井美由紀、石井秀雄、川辺美紀、工藤弘子、幸野総一郎、嵯峨貞之、佐々木慶一、佐々木みゆき、佐藤昭、鈴木敏彦、鈴木ヤエ子、津谷子工、七尾育英、粗山宏二、湯澤範久、☆三浦初子

桜

赤田弘子、朝倉孝子、阿部昭子、石田澄子、石塚則夫、岡本千加子、上山重孝、小松きよ子、酒井真由子、佐々木晋太郎、佐藤隆幸、進藤朋子、武田千鶴子、戸島すみ子、

西部地域

野口いね子、福原英典、安田幸子、☆浅野由紀、☆畠山彩

新屋

石黒比佐司、一関康子、大原厚子、加藤悦子、川口千加子、齊藤孝子、佐藤勝男、進藤恵美子、鈴木千代吉、鈴木美明、高島誠次、高橋金好、高橋誠、高橋勝、千葉則子、中西壽美雄、長谷部良二、平元百合子、松井恵、三上明、安田由美子、渡邊澄子、☆大門康子、☆渡部直子

新屋

宇佐美義光、遠藤明子、遠藤勝平、眞利子、小澤文廣、加賀谷智子、小助川博子、後藤吉則、齊藤志保子、佐々木和枝、笹原淳子、佐藤定男、佐藤寿美、佐藤正男、柴田明美、鈴木陽俊、高橋淳、高橋一行、☆伊藤はるみ、☆高島円

浜田

相原彰子、安藤美保子、谷藤春美、塚田郁子、塚田ゆり子、細井京子、渡邊静、☆相原和子、☆塚田江利子

豊岩

小野保一、斎藤輝雄、佐藤喜代隆、鈴木久春、田口悟、☆安田美智子

下浜

岡田るみ子、工藤恭悦、佐藤智子、富樫恵子、福井亨、藤原浩一、渡邊さぬ子、☆鮎川美穂子、☆藤島道子

*各地域内の順番は、地区民生児童委員協議会の機構順となります。

南部地域

牛島

相澤茂樹、伊藤しのぶ、小野美津子、加賀谷愛子、佐藤ひとみ、菅原裕策、鈴木キミ、田岡愛子、高橋剛、田畑敦子、戸田美子、永井勝、榎野淳子、水澤望、森敬治、☆加賀谷久美子、☆高島裕美子

仁井田

相場玉喜、池田まつ子、石塚豊司、伊藤清弥、今野三悦、榎恵美子、加藤信一、川邊秀明、小玉智枝、小林了、嵯峨孝太郎、佐川清美、鈴木未来、高野省三、高橋正幸、高橋紳一、高橋美佐緒、高橋良子、田近サト子、西嶋律子、森岡裕子、☆内出由佳、☆北嶋洋一

四ツ小屋

伊藤満子、植村ひふみ、榎尚子、加藤美智子、鹿子澤保、倉部美知子、佐藤八重子、進藤智子、鈴木勝信、田中春太、戸田孝市、長谷川正彦、☆伊藤貴子、☆工藤良子

上北手

熊谷聖子、熊谷亨、後藤喬、嵯峨秀宏、鈴木久忠、田口秋雄、戸澤良一、針金誠悦、三浦真由美、☆佐藤睦、☆田子多津子

大住

池田悦子、石川敬一、石郷岡知子、井畑弘子、榎勝子、萩原朝子、川越政美、岸利春、北林弘子、高野光一、土谷信一、遠山満夫、森加寿美、山本静雄、加藤つぎ子、☆小松友子、☆佐藤智子

御所野

秋山恵津子、石田孝昭、伊藤純子、伊藤ゆみ子、菅野次雄、小林京子、桜田慎一郎、佐藤重喜、寺山重政、外山八重子、☆照井眞紀子

北部地域

土崎

相場和代、梅村和義、木曾護、北川恵子、清澤義信、小林久江、小林正典、出口裕子、本間淑子、三浦茂、山田久子、渡邊清明、☆林多実

港北

淡路久子、淡路ひろ子、大川正、加藤正樹、金田和、鎌田次夫、菊地浩悦、木村信子、佐藤福一、佐藤文子、高橋ふさえ、土田一、福田恵一、藤田克子、保坂静夫、保坂典子、保坂勇悦、吉田俊明、☆高橋竜子、☆平澤由起子

土崎南

五十嵐真子、一ノ関敏昭、伊藤加代子、小野紀子、加藤義昭、佐々木広宣、澤田恵子、三條裕子、鈴木夕子、根田公一、根布谷美幸、宮崎美和子、☆田中志保子、☆能登谷美幸

寺内

赤坂睦子、池田秀雄、小野郁美、加賀谷恭悦、加賀谷敏春、久保埜ミツ、熊地るり子、佐藤直美、武田眞理子、長澤文子、帆船均、山崎順子、横井天流子、☆遠藤厚子、☆斎藤晴子

外旭川

石川眞二、遠田弘志、小野寺良博、小幡谷明、加賀屋

麻理子、鎌田祐子、川端一美、児玉智、籠谷美喜子、齊藤博、桜庭直美、佐藤昭博、佐藤則英、佐藤博幸、関谷廣夫、中嶋涼、成田善明、平澤昭子、船木ひとみ、☆斎藤晶子

飯島

荒川淳子、伊藤洋子、小野眞紀、菊地文子、菊池昌彦、工藤一子、佐藤とき子、佐藤春枝、菅原洋子、豊巻隆之、半田正利、保坂慶正、保坂一、保坂均、保坂和歌子、山村智子、萬谷民子、渡辺美紀、☆岡稲子、☆坪川幸子

下新城

石井信夫、伊藤一之、宇佐美左千雄、宇佐美美香、畦田太郎、金子正信、小林博、舘岡美智郎、中川將、中川奈保子、中川博義、中川将、中川奈保子、中川博司、森裕美子、安田実佳子、☆菅野悠子、☆三井規

上新城

石井淳、泉公夫、佐藤正博、高橋聖子、辻匡人、永田慎一、☆齊藤久美子、☆永田凡人

金足

青木紀美子、伊藤アヤ子、伊藤睦子、黒澤薫、小坂智美、佐々木陽子、佐藤香、佐藤忠、鈴木幸子、古里恵津子、水澤千秋、安田順子、保田誠一、☆谷口敦子、☆平野昌子

寺内小

石川果名子、岩方雅司、菊地真樹子、菊地峯生、倉嶋種臣、栗田芳則、鍛崎正輝、齋藤久、佐藤厚子、佐藤眞砂子、高橋涼華子、

湊洋一、藪下美里子、渡邊喜也、☆佐藤希、☆山田郁子

飯島南

宇佐美文雄、加藤睦子、小玉充郎、小西昌子、瀬浪幸雄、中川和恵、中川春美、比企優子、藤島貞子、水沼順子、山田昇、☆篠原千佳

河辺地域

石塚菜穂子、石塚久志、伊藤薫、伊藤次男、伊藤留美子、大塚健治、尾形一美、加藤照子、加藤光子、熊谷寛、熊谷幸雄、熊谷洋子、熊谷芳彦、佐々木桂、佐々木宏誠、佐々木竹子、佐々木弘昌、佐藤敦子、佐藤孝徳、佐藤次男、佐藤誠、鈴木仁司、関優子、高橋孝一、高橋昇吉、高橋隆幸、田口学、田口美智子、戸井田多賀子、藤島亮子、藤原勇祥、二木賢、船木美紀子、三浦春美、☆石塚紀子、☆佐々木和枝

雄和地域

浅野聖子、阿部公一、安藤和彦、安藤肇、伊藤賢、伊藤智香子、今川清宣、打矢紀美子、岡部専裕、角田愛子、加藤きみよ、嘉藤進、岸重法、京極育子、工藤和弘、工藤朋子、黒崎ゆり子、金勉、金昌宏、齊藤江梨子、齊藤和夫、齊藤和子、齊藤秀徳、佐々木慎也、佐藤美美子、佐藤祐子、菅原博子、鈴木マリ子、珍田和子、永澤早登美、長谷川淑子、長谷部須美子、松山明、松山順子、丸山春男、渡邊和弘、☆小野寺多佳子、☆佐藤はつめ



令和6年度 秋田市 決算

一般会計

歳入 1,545億8,283万9千円

(前年度比 6億4,532万9千円増)

歳出 1,526億7,510万3千円

(前年度比 12億295万4千円増)

■市債＝学校や道路などを整備するために国や金融機関などから借りるお金。令和6年度末の市債残高(特別会計含む)は約1,679億円で、前年度から約12億円減りました

決算は、1年間の市の収入や支出の実績をまとめたものです。

秋田市の会計は、一般会計、特別会計、企業会計に分かれていて、今回は一般会計と特別会計の令和6年度決算をお知らせします。

問 財政課 ☎(888)5466

△会計別決算額の一覧は、市ホームページでもご覧になれます。

ID 1009200

*企業会計は、上下水道局の水道・下水道・農業集落排水事業をさし、令和6年度決算は、広報あきた12月5日号に掲載しています。

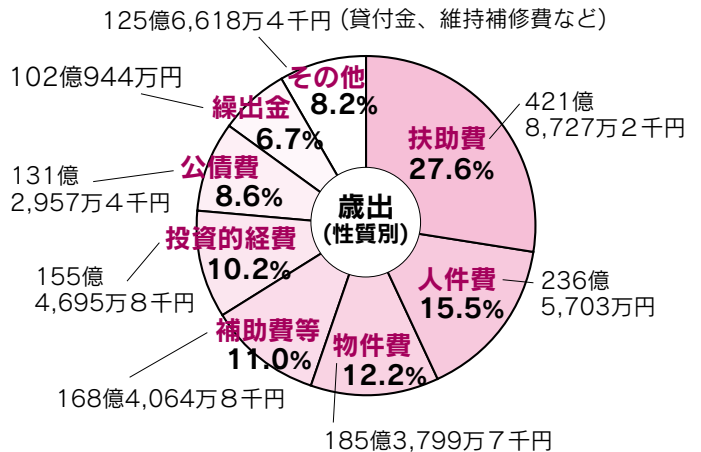
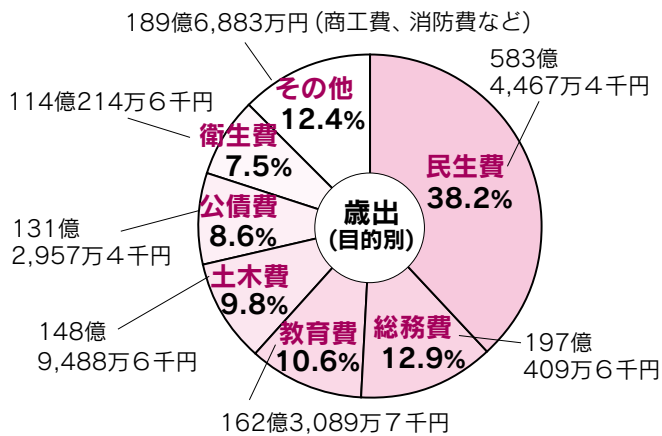
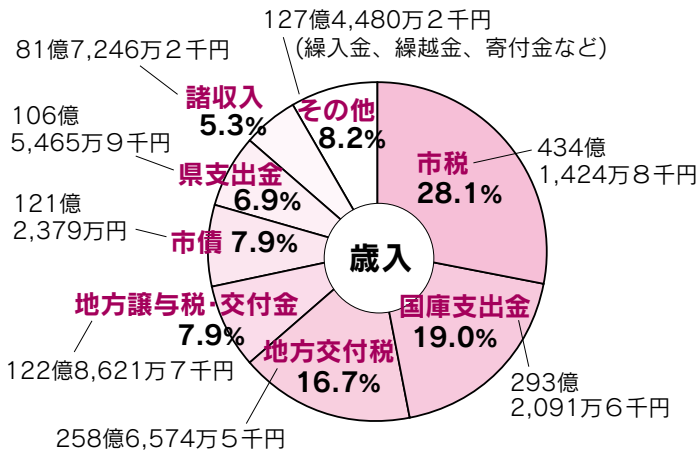

*円グラフの項目「その他」などは、少ない費目を合算しているため、一部構成比は一致していません。目安としてご覧ください。

歳出では、物価高騰支援給付金の支給や河辺市民SCの大規模改修などにより、総務費が45億5千344万8千円増えました。また、新型コロナウイルス接種の全額公費負担終了などにより、衛生費が30億5千596万6千円減りました。

なお、上記円グラフのうち、歳出の「目的別」は経費を行政サービスの目的で分類したものの、「性質別」は経費の性質で分類したものです。

令和6年度は、歳入と歳出の差額から、7年度に繰り越した財源(約4億3千万円)を除いた、約14億7千万円(前年度比1.5%増)の黒字となりました。

歳入では、ふるさと納税の増加などにより、寄付金が16億1千770万4千円増えました。また、新型コロナウイルス感染症対策に関する交付金や補助金の減などにより、国庫支出金が24億5千540万8千円減りました。

福祉や都市基盤の整備、教育など、市の一般的な事業に使われる経費です。

一般会計
約15億円の
黒字でした

指標で 見てみよう！ 秋田市の財政



自治体の財政の健全性を示すそれぞれの指標に、秋田市の令和6年度決算の数値を照らしてみました。()内は前年度の数値です。

◆実質収支比率 2.4%(2.6%)

財政運営の健全性を判断する指標。おおむね3～5%程度が望ましい。

◆財政力指数 0.649(0.651)

財政力を判断する指標。数値が"1"に近いほど財政力が強く、"1"を超えると財政に余裕がある。

◆経常収支比率 94.0%(92.4%)

財政構造の弾力性を判断する指標。80%を超えると、硬直化(ゆとりがない)傾向といえる。

◆経常一般財源比率 105.6%(102.9%)

歳入構造の安定性を判断する指標。100%を超えるほど、一般財源に余裕があり、歳入構造に弾力性があるといえる。

◆義務的経費比率 50.8%(49.2%)

法令やその性質により支出が義務づけられている人件費・扶助費・公債費が歳出総額に占める割合。この比率が高いほど、財政構造が硬直化している。

◆公債費負担比率 13.6%(13.7%)

一般財源総額のうち公債費に充てられた一般財源の割合。15%が警戒ライン、20%が危険ラインとされる。

◆実質公債費比率 9.4%(8.8%)

公債費に充当された一般財源の額が標準財政規模(経常的な一般財源の標準規模)に占める割合。国が示す基準値(18%)を超えると、市債の発行が制限される。

特別会計

歳入▶754億3,463万9千円
歳出▶735億6,914万3千円

会計名	決算額
土地区画整理	歳入▶28億1,276万5千円 歳出▶24億6,179万1千円
市有林	歳入▶2億344万8千円 歳出▶2億180万9千円
市営墓地	歳入▶9,636万6千円 歳出▶8,932万5千円
公設地方卸売市場	歳入▶5億7,651万1千円 歳出▶5億5,629万6千円
大森山動物園	歳入▶5億1,150万2千円 歳出▶5億1,150万1千円
廃棄物発電	歳入▶2億2,485万5千円 歳出▶2億2,485万4千円
病院事業債管理	歳入▶23億5,991万5千円 歳出▶23億5,991万5千円
学校給食費	歳入▶13億3,331万7千円 歳出▶13億3,243万円
国民健康保険事業	歳入▶291億2,981万9千円 歳出▶287億1,224万2千円
母子父子寡婦福祉資金貸付事業	歳入▶5,675万6千円 歳出▶5,674万円
介護保険事業	歳入▶335億7,170万3千円 歳出▶325億3,465万円
後期高齢者医療事業	歳入▶45億5,768万2千円 歳出▶45億2,759万円

特別会計

約19億円の
黒字でした

介護保険や国民健康保険など特定の事業を行う場合、その収入を支出に充てるため一般会計と区別している会計です。
全体では、令和6年度の歳入決算額から歳出決算額を差し引いた約18億6千万円の黒字となりました。



〔特別会計のおもな内容〕

■土地区画整理会計

秋田駅東第三地区などの整備

■市有林会計

市有林(約2千鈔)の管理

■市営墓地会計

4力所ある市営墓地の管理

■廃棄物発電会計

総合環境センターの廃棄物発電で生じた余剰電力を、電気事業者へ売却

■国民健康保険事業会計

国保税の徴収、保険給付など

■介護保険事業会計

保険料の徴収、保険給付など

— 令和6年度決算 — 家庭ごみ処理手数料 相当額編

各事業の詳細やこれまでの状況などは、市ホームページをご覧ください。

☎ 1048913

問 環境都市推進課 ☎ (888)5706

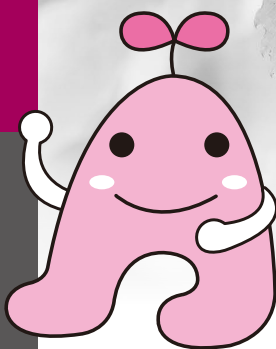

次の世代の負担を減らし、
私たちの美しい環境を未来に引き継ぐため、
今後ともご協力をお願いします

市では、ごみ減量のため、市民のみなさんに家庭ごみ処理手数料を負担していただき、全額を家庭ごみ処理に必要な経費に充てています。この手数料と同額の「手数料相当額」は、条例で使い道が定められ、ごみ減量やさまざまな環境対策に活用することになっています。

手数料相当額のイメージ

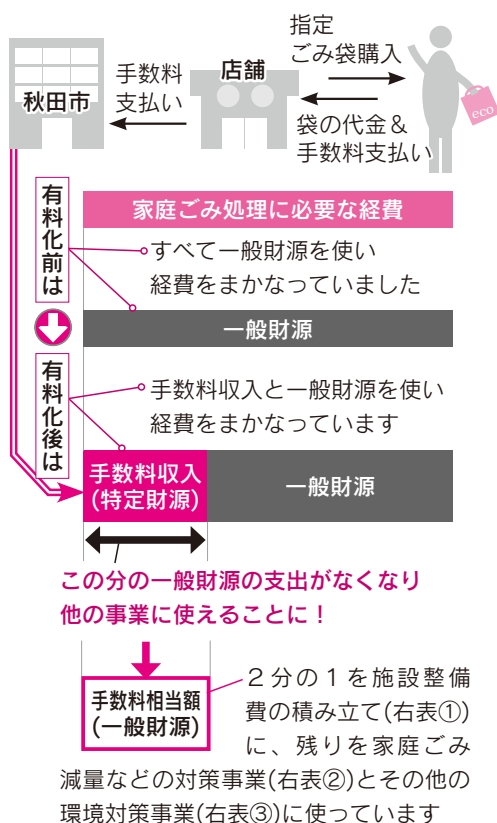

■ 令和6年度の1人1日あたりの家庭系ごみ排出量(資源化物・水銀含有ごみを除く)は476^gでした

■ 手数料相当額の約半額を毎年積み立てている(右表①)一般廃棄物処理施設整備基金から、令和6年度は8,072万円を取り崩し、溶融施設大規模改修事業などの事業費の一部に充当しました

■ 家庭ごみ処理手数料収入(歳入) 4億1,802万8千円
■ 手数料相当額を活用した事業など(歳出) 4億1,802万8千円

歳出の内訳(①+②+③)

①一般廃棄物処理施設整備基金積立	2億901万4千円
②家庭ごみ減量などの対策事業	1億1,095万1千円
ごみ集積所の設置や修繕などに対する町内会への補助	702万3千円
生ごみ処理機などの購入費補助、食品ロス削減の取り組み	549万4千円
資源化物の集団回収を行う町内会などへの奨励金	1,140万7千円
資源化物の祝日収集	977万1千円
家庭から排出される古紙類回収の促進・支援	4,902万1千円
ごみ減量説明会・キャンペーンなどによる情報発信	500万8千円
ごみ集積所のパトロールや現場調査・指導	277万8千円
不法投棄防止のパトロールなどの対策	451万円
粗大ごみオンライン申し込み経費	90万4千円
家庭ごみ処理手数料収納管理、徴収事務委託やシステムに係る経費	1,503万5千円
③その他の環境対策事業	9,806万3千円
地球温暖化対策事業	
太陽光発電システムや木質バイオマスストーブなどの導入費用補助	1,602万9千円
再生可能エネルギー施設の見学体制の整備と情報発信	119万8千円
エネルギー使用状況の分析による市有施設の効率的運用	395万4千円
市有4施設での省エネ設備導入による光熱費削減	831万6千円
スマホアプリ「あきエコどんどんプロジェクト」のシステム運用	530万8千円
温室効果ガス排出量現況推計による地球温暖化対策の推進	79万2千円
溶融施設の燃料の一部としてバイオマスチップを使用	1,922万1千円
中小企業などの省エネを促進する設備投資を支援	2,977万3千円
生活環境の保全に寄与する事業	
微小粒子状物質(PM2.5)の成分分析業務委託	869万円
水銀含有ごみの収集運搬・処分に必要な経費	478万2千円

医療機関

年末年始の体調不良に備えて
早めの準備を



年末年始は医療機関の休診が多く、救急外来が大変混み合う可能性があります。

- ◆日ごろから、手洗い・換気などの基本的な感染対策や、体調不良時に備えて市販の解熱鎮痛薬や日用品などをご家庭で準備しましょう
- ◆かかりつけ医の年末年始の診療日を確認しておき、体調が悪いときは早めにかかりつけ医へご相談を。この冬の感染症対策のポイントは、市ホームページをご覧ください。ID1045901

急な病気などで判断に迷うとき

◆全国版救急受診アプリ「Q助」^{キョースケ}

急な病気やけがをしたとき、該当する症状を画面上で選択していくと、緊急度に応じて必要な対応が表示されます。詳しくは、右記コードを読み込んでご確認を。

問救急課☎(823)4019



キョースケ

◆こども救急電話相談室

短縮ダイヤル#8000

〈または☎(895)9900〉

お子さんの急な高熱・嘔吐

・腹痛などで判断に困ったときに、経験豊富な看護師が相談に応じます。

相談時間▶19:00～翌8:00



夜間・休日のお子さんの急病は 市立病院小児科救急外来へ

小児科医が常駐してお子さんの急な病気などに対応します。



診療時間▶平日は24時間。土・日、祝日、12月29日(月)から1月3日(土)までは9:30～22:30(22:30～翌9:30は救急外来の当番医が診療します)

問市立病院☎0570-01-4171

市役所窓口

12/27(土)▶1/4(日)
通常業務はお休みします



年末年始のお休みが、一部異なる市の公共施設(スポーツ・文化・観光・子育て・生涯学習など)もあります。詳しくは各施設へお問い合わせください。

- ◆住民異動(転入・転居など)の届出、市税の納付などの市役所・各市民SCなどの窓口もお休みです
- ◆マイナンバーカードを使った各種証明書のコンビニ交付は年末年始もご利用できます。12月29日(月)から1月3日(土)までは、利用時間が9:00～17:00に変更となります
- ◆戸籍の届出(婚姻・出生・死亡届など)は、休日でも下記でお預かりします

施設名と受付時間	
市役所警備員室(右図)...	24時間
西部市民SC守衛室...	8:30～21:30
北部市民SC守衛室...	8:30～21:30
河辺市民SC守衛室...	8:30～17:15
雄和市民SC守衛室...	8:30～17:15

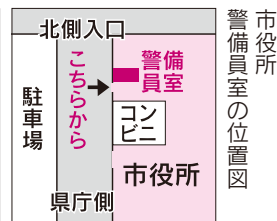

*斎場は1月1日(木)のみお休み。

ごみ収集などの休止 問環境都市推進課☎(888)5709

◆家庭ごみの休止期間...12月31日(水)▶1月4日(日)

◆資源化物の休止期間...12月27日(土)▶1月4日(日)

*降雪期間、集積所周辺の除排雪にご協力ください。



1月12日(月)「成人の日」は、家庭ごみと資源化物を平常通り収集します。収集日にあたっている地区のかたはお忘れなく

◆総合環境センターへのごみの自己搬入の休止期間

...12月30日(火)▶1月4日(日)



◆粗大ごみの休止期間...12月27日(土)▶1月4日(日)

*申し込みは平日に専用電話へ。☎(839)2002(9:00～16:00)

*年末年始もオンラインによる申し込みは利用できますが、受付後の申込完了のメール送付は1月5日(月)以降になります。

▶オンライン申込→ID1035706

◆し尿くみ取りの休止期間...12月27日(土)▶1月4日(日)

*12月29日・30日に営業している業者もあります。詳しくは、各地区担当者へお問い合わせを。なお、くみ取り口の除排雪にご協力ください。

*定額制料金によるくみ取り世帯で、人員数に変更があった場合は、速やかに各地区担当者へご連絡ください。

◆使用済み小型家電回収ボックスの回収休止期間

...12月27日(土)▶1月4日(日)

Merry Christmas♪

親子で遊ぼう!



イベント情報はここから



「※」印=各市民SC内の施設が会場です。申込時にご確認ください

申=要申込の催しで、申込開始日です。各コードからまたは電話で

子育てイベント

会 場	催し(お子さんの対象)	内 容 / 定 員	日 時
子育て交流室 (子育て相談支援課) ☎(887)5340	おはなし会(就学前)	絵本の読み聞かせ	1/13(火)10:30~11:00
	ぴよぴよん広場 (1歳7カ月~就学前)	オリジナルエコバッグづくりと ごみ減量の話/先着15組	1/15(木)10:30~11:15 申1/7(水)9:00~
	親子DEうたつチャオ!(就学前)	生演奏と歌を楽しもう	1/17(土)10:30~11:00
	よちよち広場 (7カ月~1歳6カ月)	オリジナルエコバッグづくりと ごみ減量の話/先着30組	1/22(木)10:30~11:15 申1/14(水)9:00~
中央子育て交流ひろば ☎(888)5652	ぶりぶりプリンのおへや (1~3歳)※	「鬼のタンバリン」づくりを楽し もう/先着15組	1/15(木)10:00~10:30 申1/6(火)9:00~
東部子育て交流ひろば☎(853)1082	おはなしの部屋(就学前)	手遊びや絵本の読み聞かせ	1/14(水)10:30~
西部子育て交流ひろば ☎(826)9007	おはなしの一む(就学前)	絵本の読み聞かせや手遊び	1/7(水)10:15~
	ぐるぐるべったんこ(就学前)	足形アートでウサギをつくろう /先着10組	1/14(水)10:00~11:30 申1/7(水)12:00~
	おもいっきりあそぶday (就学前)※	親子フィットネスなど /先着30組	1/29(木)10:00~11:30 申1/14(水)12:00~
南部子育て交流ひろば ☎(838)1216	ぼかぼかーむ(就学前)	劇「てぶくろ」	12/24(水)10:30~11:00
		パネルシアター「すてきな帽子屋さん」	1/14(水)10:30~11:00
	ぼかぼかおはなしタイム(就学前)	絵本や紙芝居の読み聞かせ	1/8(木)10:30~11:00
	ぼかぼか工作(就学前)	節分の鬼をつくろう	1/21(水)10:30~11:00 申1/13(火)9:00~
北部子育て交流ひろば ☎(893)5985	おはなしのじかん(就学前)	絵本やおはなしを楽しもう	12/24(水)10:30~
	はかってみようday(就学前)	身長と体重をはかろう	1/8(木)10:30~11:00
河辺子育て交流ひろば☎(882)5146	おはなしはっぱいタイム(就学前)	季節の歌や手遊び、絵本の読み聞かせ	1/15(木)10:30~
雄和子育て交流ひろば ☎(886)5530	親子でポンポン!(就学前)	運動あそびや体操/当日先着7組	1/13(火)10:30~10:50
	ぐーちょきぱあ(就学前)	パネルシアター、大型絵本、お 誕生会/当日先着10組	1/20(火)10:30~10:50
	ぐんぐん~身体測定~(就学前)	記録カードもあるよ/当日先着10組	1/21(水)9:30~11:30
	おもちゃのチャチャチャ工作(就学前)	節分グッズづくりと豆まき/先着7組	1/27(火)10:30~10:50 申1/5(月)9:00~
子ども広場 ☎(893)6075	スマイルベビー&キッズ (就学前)	節分ごっこを楽しもう /先着15組	1/28(水)10:30~11:00 申1/2(金)10:00~
フォンテ文庫 ☎(893)6167	おはなし会(2~6歳)	大きな絵本や紙芝居	1/10(土)11:00~11:30
	パンダのえほん修理屋さん(どなたでも)	破損した絵本を修理します	1/17(土)10:30~12:00
	作ってあそぼう工作会(2歳~小2)	「おにのさんかくぼうし」づくり	1/17(土)11:00~11:30

■1/29(木)、西部子育て交流ひろばの利用は13:00からとなります

1月の保育所開放日

就学前の在宅のお子さんが対象です。妊婦さんやそのご家族もどうぞ。時間は9:45~11:00。詳しくは各保育所へお問い合わせください。

14日(水)▶河辺保育所☎(882)3056
15日(木)▶寺内保育所☎(863)6253
21日(水)▶川添保育所☎(886)2139
21日(水)▶岩見三内保育所☎(883)2555
22日(木)▶雄和中央保育所☎(886)2595

♪地域で育児♪

太字の()内はお子さんの対象です。▶

問い合わせ先の◎は、各地区の主任児童委員さんの印です。

★おおすみキッズ(就園前)

1月15日(木)10:00~12:00、大住児童館で。

問◎小松さん☎(839)5189

★金足「子育てひろば」で遊ぼう(就学前)

1月20日(火)10:00~11:30、金足地区コミセンで。

問◎平野さん☎090-2975-9687

★チャイルド中通(就学前)

1月20日(火)・27日(火)、2月3日(火)、10:00~11:30、中通児童館で。

問◎新堀さん☎090-2973-3751

★ふれあいちびっ子ひろば(就園前)

1月22日(木)10:30~11:30、御所野交流センターで。節分の工作♪

問御所野交流センター☎(826)0671

★やさしい日本語と外国語で学ぶ

パパママクラス

1月24日(土)10:00~12:00、中央市民SC洋室4(市役所3階)で。対象は妊婦さんや3歳までのお子さんがいるかた。先着10家族。1月15日(木)まで右のコードからお申し込みください。



プール・ベベ

問Pour Bebeの小野さん☎(802)8272 (子ども子育て応援ハウス・Growing up)



笑顔が
いいね!

育児
コーナ

フォンテ文庫ウインターズペシャル



冬のおたのしみ会♪ ボウリングやフォトスポット、「とびだすかいぞく」などであそぼう!

お子さんの対象▶2歳～就学前

日時▶1月10日(土)14:00～15:20

会場▶フォンテ文庫

問フォンテ文庫☎(893)6167

押し花で作品づくり

お子さんの対象▶就学前

日時▶2月3日(火)10:30～11:30

会場▶雄和市民SC2階洋室2

先着▶5組

申1月13日(火)9:00から雄和子育て交流ひろば☎(886)5530

子育てに関わるお金の話

子育てにかかるお金、投資制度のNISAなどの話。

対象▶生後2カ月～就学前のお子さんと保護者

日時▶1月8日(木)10:30～11:15

会場▶子育て交流室

先着▶12組

申12月24日(水)9:00から

右記コードを読み込んで

問子育て相談支援課☎(887)5340



育児講座

ベビーマッサージ

お子さんの対象▶生後3～6カ月

日時▶1月8日(木)10:00～11:00

会場▶中央市民SC和室(市役所3階)

先着▶15組

申12月23日(火)9:00から

右記コードを読み込んで

問中央子育て交流ひろば

☎(888)5652



中央子育て

ベビーヨガ

対象▶生後4～8カ月のお子さんと母親

日時▶1月21日(水)10:00～11:00

会場▶西部市民SC2階和室

先着▶15組

申1月7日(水)12:00から

右記コードを読み込んで

問西部子育て交流ひろば

☎(826)9007



西部子育て

会場案内

子育て交流室(子育て相談支援課)▶アルヴェ5階
子ども広場とフォンテ文庫▶フォンテAKITA6階

子育て交流ひろば…中央▶市役所2階
東部・南部・河辺・雄和▶各市民SC1階
西部・北部▶各市民SC2階

▶料金の記載がないものは無料 ▶申込方法(申)がないものは直接会場へお越しください

ママのきらりタイム

ママとお子さんのヨガタイム♪

対象▶1歳6カ月～就学前のお子さんと母親

日時▶1月28日(水)10:00～11:00

会場▶北部市民SC2階和室1・2

先着▶10組

申1月14日(水)9:30から

右記コードを読み込んで

問北部子育て交流ひろば

☎(893)5985



北部子育て

親子フィットネス

幼児番組のひろみち

お兄さん直伝の親子体操を楽しもう。

お子さんの対象▶1歳6カ月～就学前

日時▶1月15日(木)10:00～11:00

会場▶北部市民SC2階和室1・2

先着▶10組

申12月26日(金)9:30から

右記コードを読み込んで

問北部子育て交流ひろば

☎(893)5985



北部子育て

離乳食教室

離乳食の進め方や個別相談など。中期と後期は歯のお手入れ方法も学びます。太字の()内は、お子さんの対象月齢です。

申12月22日(月)8:30から右記コードを読み込んで

問子ども健康課☎(883)1174

①初期(生後4～5カ月ころのお子さん)

日時▶1月9日(金)10:00～10:50

②中期(生後6～7カ月ころのお子さん)

日時▶1月9日(金)13:30～14:40

③後期(生後8～11カ月ころのお子さん)

日時▶1月13日(火)10:00～11:30

①②③共通…**会場**▶市保健センター

(八橋) **先着**▶①30組、②③各20組



離乳食教室

歯ッピーバースデー

歯みがきレッスン、歯科衛生士や栄養士によるお話など。

お子さんの対象▶生後10カ月～



1歳1カ月ころ

日時▶1月26日(月)10:00～11:30

会場▶市保健センター(八橋)

定員(抽選)▶15組

申12月20日(土)から29日(月)まで市ホームページから。☎1005927

問子ども健康課☎(883)1174

保健師さんと子育て相談

お子さんの対象▶生後3カ月～1歳6カ月

日時▶1月6日(火)10:00～11:00

会場▶東部市民SC2階和室1・2

先着▶6組

申12月22日(月)9:00から

右記コードを読み込むか

電話で東部子育て交流ひろばへ。

☎(853)1082



東部子育て

栄養士さんとおしゃべり

栄養士とおしゃべりして情報交換。

お子さんの対象▶生後4～10カ月

日時▶1月22日(木)10:00～11:00

会場▶北部市民SC2階和室1・2

先着▶10組

申1月7日(水)9:30から

右記コードを読み込んで

問北部子育て交流ひろば

☎(893)5985



北部子育て

子育てナビゲーターの巡回相談

妊婦さんや就学前のお子さんがいるご家庭を対象に、子育ての悩みや保育所入所などの相談に応じます。

★**会場と日時**…時間は10:00～12:00

北部子育て交流ひろば▶1月20日(火)

東部子育て交流ひろば▶1月21日(水)

問子育て相談支援課☎(887)5340



育児相談

保健師、栄養士、歯科衛生士が個別相談に応じます。

お子さんの対象▶乳幼児

日時▶1月30日(金)9:00～12:00

会場▶市保健センター(八橋)

先着▶3組

申子ども健康課☎(883)1174

*電話相談は随時行っています。

難となった場合に、労働委員会の委員から選ばれたあっせん員が、話し合いによりトラブルが解決されるようサポートします。あっせんは非公開、秘密厳守で行われます。

☎秋田県労働委員会事務局

☎(860)3284

◆戸島小学校「思い出の品譲渡会」

来年3月に閉校を迎える戸島小学校で保管している、トロフィーや賞状、PTA活動関係の写真、パネルなどを記念にお譲りします。

対象▶戸島小卒業生とのご家族、地域のかた 日時▶1月7日(水)・8日(木)、10:00～15:00

会場▶戸島小1階ホール

☎戸島小☎(882)2341

健康

市立病院の教室

会場は市立病院5階講堂。

☎医事課☎0570-01-4171

◆みんなの健康広場

急激な温度変化によって血圧が上下し、心筋梗塞や脳梗塞などが起きるヒートショック。そのメカニズムと予防対策の話。

日時▶12月26日(金)14:00～15:00

◆糖尿病教室

運動療法や検査などの話。

日時▶1月13日(火)13:30～15:00

◆腎不全教室

腎不全が進行したら出る症状や治療などの話。

日時▶1月13日(火)15:30～16:00

地域型はつらつくらぶ

介護予防に役立つ内容♪ 対象は介助なしで参加できる65歳以上。

◆いすに座って行う体操教室

会場と日程▶大住南交流館(大住一丁目9-16)=1～3月の第1・3水曜、西部市民SC=1月の第3・5木曜と、2・3月の第2・4木曜 時間▶13:00～14:30

先着▶各20人

☎とよまき整骨院☎(831)1452

◆軽運動やトレーニング

日時▶1月の第3・4月曜と、2・3月の第2・3月曜、12:30～14:00 会場▶市保健センター(八橋) 先着▶20人

☎デイ・リハスポット西部ワンズライフ☎(827)3557

ザ・ブーン健康増進教室

会場はクアドームザ・ブーン。

①②とも10:50

～12:00にスト

レッチ、12:00～13:45に水中歩行&水泳を行います。

①1日コース

1月13日(火)から30日(金)までの毎週火・金曜。参加費(入館料別)各600円。

②秋田駅東口から9:45発のバス送迎付きコース(要申込)

1月16日(金)・23日(金)・30日(金)。参加費(入館料込)各1,385円。

☎12月19日(金)9:00からザ・ブーン☎(827)2301

●ザ・ブーンの営業時間変更

ボイラー施設の故障のため、1・2月の営業時間が12:00～20:00となります。ご不便をおかけしますが、ご理解の程お願いします。

みんなの掲示板④

◆秋田調理師会の健康づくり研修会 生活習慣病予防に関する講話と、西洋料理、スイーツの調理実習。

日時▶1月29日(木)13:00～15:00 会場▶中央市民SC調理室(市役所3階) 受講料▶2,000円 先着▶15人

☎郵送かFAXで、住所、氏名、電話・FAX番号を1月23日(金)まで、〒010-0976 八橋南一丁目8-3 秋田調理師会☎・FAX(866)7868

◆市民スポーツ祭 バウンドテニス

日時▶2月21日(土)9:45～

会場▶CNAアリーナ★あきたサブアリーナ 参加費▶1人500円

☎1月15日(木)まで秋田市バウンドテニス協会の鈴木さん

☎(834)9717

令和7年度

秋田市文化団体連盟章

各部門において、その発展や後進の指導・育成などを通じて、市の芸術・文化活動の推進に貢献された次のみなさんへ、令和7年度秋田市文化団体連盟章をお贈りしました。おめでとうございます。

☎一般社団法人秋田市文化団体連盟☎(853)5596

部門ごと受章者の氏名(かつこ内は本名)・所属団体と役職名

華道
田中理笙(昭子)さん
古流松應会
秋田支部代表



書道
保坂省峰(省平)さん
秋田市書道会
副会長



箏曲
出雲さとみさん
生田流箏曲宮城会
常務理事



港ばやし
相楽裕さん
土崎港ばやし保存
港和会副会長



民舞
菅原はるみさん
土崎民舞扇豊会
事務局



情報チャンネルa

- ▶料金の記載がないものは無料です
- ▶申込方法がないものは直接会場へ

案内

冬期のバス運行にご理解を

降雪期には、バスの運行はやむを得ず迂回・運休となる場合があります。道幅の狭い路線は特に、路面状況の悪化で迂回・運休が生じやすくなりますので、豪雪時などはバス事業者と市からの情報にご留意ください。

◆運行状況の問い合わせ先

路線バス▶秋田中央交通ホームページをご覧ください。各営業所へ

HP <https://www.akita-chuokotsu.co.jp>

問秋田中央交通秋田営業所

☎(823)7731

秋田中央交通臨海営業所

☎(867)7572

マイタウン・バス▶市ホームページ(☎1013268)からスマートフォン版バス案内サービスをご覧ください。か、交通政策課へ。☎(888)5766

◆豪雪時、NHKデータ放送でもバス運行情報がご覧になれます
豪雪時や降雪量が多く迂回などが

日程が

小正月行事 変わります 仁井田の火振りかまくら



日時 1月12日(月)17:00~18:00

会場 御野場中学校横の田んぼ

問仁井田地区コミセン☎(839)6399

例年1月15日に開催していましたが、たくさんのかたに参加してもらうため、令和8年から1月の第2月曜(成人の日)に変更します。ぜひお越しください。

発生した場合、NHKデータ放送の「自治体からのお知らせ」でも運行情報を適宜お知らせしています。

わかさ相談電話

少年の悩みや心配事に
応じます。



日時▶平日9:00(月曜は10:00)~12:00と13:00~16:00

相談電話▶(884)3868

コミュニケーションカフェ

テーマは「私らしく歩む力、アサーション」。進行役はあきたA T研究会。

日時▶1月17日(土)13:30~15:00

会場▶中央市民SC洋室2・3(市役所3階) 先着▶15人

問12月22日(月)9:00から生活総務課☎(888)5650

みんなの掲示板③

◆空き家・相続・家じまい相談会

日時▶1月14日(水)10:00~12:00

会場▶中央市民SC洋室5(市役所2階) 先着▶8人

問あきた不動産事業協同組合

☎(827)5461

◆空き家相談会

対象▶県内に空き家をお持ちのかたなど 日時▶①1月16日(金)、

②2月14日(土)、10:30~13:20

会場▶遊学舎 定員▶各15人

問①は12月26日(金)、②は1月23日(金)まで右記コードからまたは電話でNPO法人あき活Labへ。



空き家相談会

☎0120-401-681

◆職場のトラブルで悩んでいませんか
労働トラブルの自主的な解決が困



要予約

定員各6人

(同一案件の
相談内容は
同一年度内
1人各1回)

ご予約はこちら▶☎(888)5646

*2月以降の予約についてはお問い合わせください。

法律(金銭・契約・離婚・損害賠償など)

日時▶1/8(木)・15(木)・22(木)・29(木)、
9:00~12:00

年金・社保(年金・労働相談など)

日時▶1/9(金)13:00~16:00

司法書士(登記・相続・成年後見制度など)

日時▶1/13(火)・27(火)、
9:00~12:00、13:00~16:00

行政書士(許認可申請・行政手続き全般)

日時▶1/16(金)13:00~16:00

公証人(公正証書〈遺言など〉)

日時▶1/20(火) 9:00~12:00

税務(贈与税、相続税など)

日時▶1/20(火)13:00~16:00

当日直接、市民相談センターへお越しください。受け付けは15:30まで

予約不要
先着各6人

人権・困りごと(いじめ・差別など)

日時▶1/8(木)13:00~16:00

行政(国の行政全般への苦情、要望など)

日時▶1/14(水)13:00~16:00

随時受付

市民安全▶DV・ストーカーなど…事前に上記の予約電話へご連絡ください

市民相談センターの無料相談
(市役所1階)

▼「情報チャンネルa」は、市関連の情報を優先して掲載しています。依頼をいただいてもスペースの関係で掲載できないこともあります。また、政治活動、民間のサークル・教室など恒久的な会員募集など

コミュニケーションデザイン専攻

ポリリズム

日時 1月7日(水)▶12日(月)
10:00~18:00(最終入場は17:30)

会場 県立美術館県民ギャラリー

グラフィックデザイン、パッケージ、写真、漫画などのさまざまな表現を用いた個性豊かな作品をご覧ください。

観覧無料

秋田公立美術大学の
ブチ情報コーナー
アキビラ

アーツ&ルーツ専攻

探餌道に帰る

日時 1月16日(金)▶21日(水)
10:00~19:00*火曜休館。

会場 文化創造館3階スタジオA3

“多様な存在”との関わりを深めながら歩んだ自身のルーツに立ち返り、掘り探った15人の成果をご覧ください。



(金)から毎週金曜、9:15~12:00
会場▶県生涯学習センター
参加費▶月2,500円
☎日本棋院囲碁普及指導員の小松さん ☎(862)5644

◆あきた若者サポートステーション「しごと塾」

就職に向かうための自分をつくるプログラム。

対象▶働きたいと思っていても、あと一歩が踏み出せないおおむね15~49歳のかた 日時▶毎週水・金曜、9:00~12:00(午後からはおしゃべりやゲームを楽しむ自由参加のフリースクールも) 会場▶市内公共施設 先着▶毎月各10人 申参加希望月の前月末までにあきた若者サポートステーション

☎(853)4367

1月18日(日)まで、きららとしょかん明徳館でパネル展を開催中!

1月9日(金)は、同館2階研修室で開催する「しごと塾」の見学や相談などもできます。

催し

卸売市場開放デー

新鮮な魚介類、野菜、果物などをお求めいただけます。

日時▶1月17日(土)、2月21日



(土)、8:00~11:00

会場▶卸売市場(外旭川)

☎あきた市場マネジメント

☎(869)5294

東部市民SCの世代間交流会

けん玉やこま回し、折り紙、お手玉などの遊びや餅つき体験など。内履きをお持ちください。

対象▶東部地域にお住まいのかた

日時▶1月7日(水)10:00~11:30

☎東部市民SC ☎(853)1389

南部市民SC別館の世代間交流会

けん玉やお手玉、輪投げなどの遊びや餅つき体験など。

日時▶1月8日(木)10:00~11:30

☎南部市民SC別館 ☎(853)5735

みんなの掲示板②

◆秋田商業高校吹奏楽団定期演奏会
マーチングステージドリルなどのパフォーマンスも。

日時▶12月27日(土)14:00~

会場▶ミルハス中ホール

入場料▶400円

☎秋田商業高校 ☎(823)4308

◆武道まつり

各武道の演武を披露! 体験コーナーもあります。

日時▶1月12日(月)10:00~14:00

会場▶県立武道館大道場

☎県立武道館 ☎(862)6651

おいでよ! 自然科学学習館

会場はアルヴェ4階自然科学学習館(①はオンライン)。

☎☎(887)5330

①オンラインわくわくサイエンス

身近なものを使って科学工作や実験をオンラインで楽しもう! 上記コードを読み込んでご参加ください。各30分程度。

日時▶12月26日(金)、10:00~、11:00~、13:30~

②新春☆おもしろ体験

小さなお子さんでもその場で作って遊べる科学工作。皿回しやガラス窓へのお絵かき体験も。直接会場へ。

日時▶1月4日(日)10:00~12:00、13:00~15:00

③電子工作教室I(初級編)

回すと光って音が出る「電子ごま」を作ろう!

対象▶小学4年生以上

日時▶1月17日(土)

13:00~15:00

☎1月6日(火)から12日(月)まで右上のコードを読み込むか電話で自然科学学習館へ



QRコード



電子工作教室



▶料金の記載がないものは無料です
▶申込方法がないものは直接会場へ

講座

服のお直しダーニングをしよう



秋田市地域おこし協力隊主催。服のすり切れや穴を修繕する「ダーニング」で交流しよう！

対象▶県外から秋田市へ移住した小学4年生以上

日時▶1月24日(土)14:00～15:30

会場▶文化創造館2階スタジオA2

参加費▶500円 **先着**▶10人

申▶12月20日(土)から1月

16日(金)まで右記コード

を読み込むかEメールで

E▶akitacity.kyoryokutai@gmail.com

問▶人口減少・移住定住対策課

☎(888)5487



ダーニング

青少年教室「癒やしのハーブティー」

2種類の飲み比べや、好みのブレンドでハーブティー作りなど。

対象▶市内に在住または通勤・通学しているかた

日時▶1月28日(水)19:00～20:30

会場▶中央市民SC調理室(市役所3階) **参加費**▶1,000円

先着▶12人

申▶1月13日(火)から(受付初日は39歳以下のみ)生涯学習室

☎(888)5810

千秋公園のハスで染物体験

ハスの果托と葉を染料に、エコバッグを染める環境教室です。

対象▶小学生以上(小学生は保護者同伴)

日時▶1月31日(土)10:00～12:00

会場▶中央市民SC調理室(市役所3階) **先着**▶15人

申▶12月22日(月)から26日(金)まで環境総務課 **☎**(888)5705

さとぴあで学びませんか

会場は上新城のさとぴあ。

申▶さとぴあ **☎**(893)3412

①秋田の近代画人伝

～美術史家の視点から～



当時の文化や時代背景を交えながら、秋田ゆかりの画人の画業をたどります。ご自宅の絵をお持ちいただければ解説もします。

日時▶1月24日(土)13:00～15:00

参加費▶100円 **先着**▶18人

②醤油麹の作り方と活用レシピ

日時▶1月25日(日)10:00～13:00

参加費▶1,500円

定員(抽選)▶12人

申込締切▶1月13日(火)

テルサの料理教室(1月開催)

時間は10:00～13:00。

会場は秋田テルサ。

申▶12月24日(水)10:00から

テルサ **☎**(826)1800

(実施日、受講料、定員の順で記載)

◆キウイ・金柑・ヨーグルトのサラダ&魚介のワイン蒸しなど

13日(火)、2,400円、12人

◆ピロシキ&紫芋のクリーム大福

15日(木)、2,400円、12人

◆蕎麦打ち教室

16日(金)・29日(木)、各3,200円、各5人

◆男子厨房に入る！

甘じょっぱい生姜焼き
24日(土)、2,000円、16人



秋田の郷土料理教室

しょつづるを使った料理など。

対象▶18歳以上(お子さん同伴不可) **日時**▶1月27日(火)、2月17日(火)、10:00～13:00

会場▶卸売市場(外旭川)

材料費ほか▶各1,800円

定員(抽選)▶各12人

申▶はがきに講座名、希望日、住所、氏名、年齢、電話番号を書いて、12月26日(金)(必着)まで、〒010-0802 外旭川字待合28

あきた市場マネジメント

☎(869)5294



One day ジュニアサッカー教室

ブラウブリッツ秋田のスタッフがサッカーの魅力などを教えます♪

対象▶①4歳～就学前のお子さん、②小学1～3年生のお子さん

日時▶2月8日(日)、①は13:30～14:30、②は15:00～16:00

会場▶西部体育館 **受講料**▶各1,500円 **先着**▶各20人

申▶12月20日(土)10:00から西部体育館 **☎**(828)1180

普通救命講習会

心肺蘇生法やAEDの使用方法などを学びます。**対象**▶中学生以上

日時▶1月18日(日)9:30～12:30

会場▶東地区コミセン **先着**▶10人

申▶12月20日(土)から城東消防署

☎(832)3404

子どもの居場所づくり人材育成講座

テーマは「ひとりの明日を変える、子ども食堂～多世代交流拠点～」。

日時▶1月15日(木)13:30～

会場▶市老人福祉センター3階(八橋) **先着**▶30人

申▶秋田市社会福祉協議会

☎(838)6477

NPO・市民活動団体のための講座

会場は市民交流サロン(アルヴェ3階)。先着各10人。詳しくは右記コードを読み込んで。



市民交流サロン

申▶市民交流サロン **☎**(887)5312

◆パソコン勉強会

①Word初級編

日時▶1月17日(土)13:00～15:30

②Word応用編

日時▶1月24日(土)13:00～15:30

③Excel初級編

日時▶2月7日(土)13:00～15:30

④PowerPoint初級編

日時▶2月14日(土)13:00～15:30

◆資金調達講座(補助金・助成金申請編)

日時▶1月18日(日)10:00～12:00

みんなの掲示板①

◆囲碁入門教室 **日時**▶1月9日

大森山動物園～あきぎんオモリンの森～

雪の動物園

会いに来てね♪



会期

1月4日(日)▶2月28日(土)

土日祝に開催! 10:00~15:00

入園料

730円(高校生以下無料)

動物たちが雪とたわむれ、走り回る姿など、普段は見ることができない冬の動物たちの様子を見てみよう!

- ★初日は、先着50人にフォトカードをプレゼント
- ★トナカイやポニーの園内散歩、カピバラの湯っこ、まんまタイム、エサやり体験、動物解説など盛りだくさん!
- ★週替わりの特別動物イベントを開催
- ★ピクニック広場の長い斜面をソリで滑ろう!
(積雪時のみ。ソリは各自でお持ちください)
- ★1月10・11・12日、2月21・22・23日はアニパの暖房付き観覧車に乗れるよ(1人400円。天候により中止の場合あり)

*ビジターセンターの売店・食堂は営業しますが、アニパと園内の食堂はお休みです。また、アソヴェの森の遊具も使用できません。

問 大森山動物園 ☎(828)5508

先着
各127人

シニア映画祭

会場 アルヴェ 2階AL☆VEシアター

時間 ①10:30~ ②13:30~

チケット
料金

800円。シニアアキカを提示したかた、65歳以上で障害者手帳を提示した市民のかたは500円

- 同時開催■ 各上映日の10:00~14:00に館内ロビーでは、シニア向け暮らしに役立つサービス情報ブースの出展や編み物ワークショップを開催します。映画を見ないかたも入場OKです!

問 長寿福祉課 ☎(888)5666



シニア映画祭

チケット
販売

1作品につき1人2枚まで。AL☆VEシアター窓口(9:00~18:00)かホームページでお求めください。なお、ホームページは販売開始日の12:00~となります。🌐 <https://alvetheater.com/>
*前売り券完売の場合、当日券の販売はありません。

▶各上映日後ろの **チ** はチケット販売開始日時

問 秋田シネマ&エンターテインメント ☎(884)7450

1/14(水)上映 **チ** 12/24(水)
10:00~

侍タイムスリッパ



©2024未来映画社

お終活 再春!
人生ラプソディ

1/21(水)上映 **チ** 1/7(水)
10:00~



©2024「お終活 再春!」製作委員会

1/28(水)上映 **チ** 1/13(火)
10:00~

雪風 YUKIKAZE



©2025 Yukikaze Partners.

*掲載した催しなどは、クマ出沒の影響により中止・変更になる場合があります。

福を呼ぶ中国版画の世界



奪魁図

会期 12月20日(土)▶3月1日(日)
*休館=12月29日(月)▶1月3日(土)
会場 赤れんが郷土館
入館料 310円(高校生以下無料)

赤れんが郷土館が所蔵する版画家・勝平得之のコレクションから、中国の春節(旧正月)に、新年の幸福を願って家の門や屋内に飾られる民間版画“年画”を紹介します。



赤れんが郷土館の製本講座

昔ながらの和綴じ本と、本格的な洋式本の製本を学びます。詳しくは市ホームページをご覧ください。ID1040583

日時▶①和綴じ製本=2月20日(金)
②洋式製本=2月26日(木)
時間▶9:30~15:00
会場▶赤れんが郷土館3階研修室
材料費▶各600円 **定員(抽選)**▶各8人

■はがき(1通1講座。両方希望の場合は別のはがきで)に講座名、住所、氏名、性別、年齢、電話番号を書いて、12月22日(月)から1月21日(水)(消印有効)まで、〒010-0921 大町三丁目3-21

赤れんが郷土館

☎ 赤れんが郷土館 ☎(864)6851

消防出初式

日時 1月7日(水)
10:00~11:00 **会場** 山王けやき通り

消防団の行進や消防隊の演技などを行います。なお、9:20~11:30、山王けやき通りは通行止めです。車両がサイレンを鳴らして走行しますが、災害とお間違えのないようご注意ください。☎消防本部警防課☎(823)4243

*今年からミニまといの配布は行いません。

みんなで守る! 公共交通 公共交通利用促進講演会

日時 1月24日(土)13:30~16:30 **会場** 文化創造館2階スタジオA **聴講無料 定員100人**

公共交通のいまを見つめ、将来の移動手段の確保・維持について考えてみませんか。持続可能な公共交通サービスの実現に向け、実施しているエリア交通やマイタウン・バスなどの取り組み、将来の方向性を紹介するほか、「日常生活でどのように公共交通を活用できるか」などを大学教員や交通事業者と一緒に話し合います。

詳しくは市ホームページをご覧ください。ID1049115

■12月22日(月)から右記コードを読み込んで
☎交通政策課☎(888)5766



公共交通



年末年始は新屋ガラス工房へ

クリスマスや干支の作品が大集合! 見に来てね!

休館日▶火曜、12月28日(日)から1月4日(日)まで

☎新屋ガラス工房☎(853)4201

✳1月10日(土)はニューイヤーフェスタ✳
公開制作や関連イベントも開催。詳しくはホームページをご覧ください。HP <https://araya-glass.akita.jp/>

地域おこし協力隊の平石かなた隊員が発見した、秋田市の旬の魅力をイラストでご紹介します！ 次号もお楽しみに♪ (第3金曜号掲載)

協力隊 かなたの 秋田市イラスト記



さまざまなお面の中でも、かなり古いデザインを描きました！



ヤマハゲ

イラストはこちらからダウンロードして使えます！▶



秋田市イラスト記

市内各地に伝わる小正月行事。下浜羽川地区の「ヤマハゲ」は、「福の神」と書かれたお札を持った20体程が地区の家々を回ります。玄関に入り「福の神舞い込んだあ」と叫び、威勢よく「ウォー！」と声を上げながら一年の家内安全、無病息災、子どもの健康と成長を願います。

読者の 伝言板



◆母校の小学校の閉校記念式典が行われた記事を見ました。150年もの歴史とはすごいなと改めて思いました。88歳の母の母校でもあり、母もさみしくなるねとつぶやいていました。残された建物が廃校のままで終わることなく、秋田のために何かに利用されることを切に願っています

(ちよこたん 64歳)

◆ボランティアのみなさんお元気そうで何よりです。20数年前、おはなしの会に何度も参加させていただきました。12月はとても豪華で楽しかった記憶があります。子どもの目がまばたきしていないんじゃないか、というくらい集中して聞いていました(ラン 50歳)

◆年末が近づいてきました！クリスマスや年賀状書きなど楽しいことがたくさんで楽しみ！今から母や妹のクリスマスプレゼントを少しずつ決めていきます！年賀状も書く人が先生くらいしかいなくなりましたが、書くのが大好きなので楽しみです！(ローズティー 25歳)

◆技能功労者表彰の記事を見ました。中学生の頃、亡き父が腕時計を買ってくれたのが、岡部時計店さんだったと記憶しています。これからもお元気で活躍されることをお祈りしています(保坂尚吾さん 65歳)

◆10月中旬までは暑かったのに、11月に入ると気温が下がりがカイロやマフラーなど使い始めました。11月が終わった途端、12月の週間天気予報にはしっかりと雪マークがつけました。四季が二季になるのを肌で感じます。雪寄せが始まります(つりんちゅ 38歳)

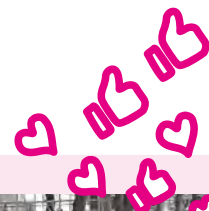

秋田市公式
Instagram
写真展
#findakitacity

観覧無料
直接会場へ

会場▶秋田空港
イオンモール秋田
2/23(月)まで
開催中

#ダリア
#秋田国際ダリア園



#カピバラの湯っこ
#大森山動物園

会場▶秋田オーパ
12/23(火)
1/18(日)

市公式Instagramの企画投稿
「#いつかの君たち」と
「#秋田市ではたらく」がコラボ

高校生×企業魅力発見フェス

1/24(土) 秋田オーパ1階
13:30~ 入場自由!!!

市内の高校生が、地域に根ざす企業の魅力を伝えるべく制作したプロモーション動画を発表します！企業PRブースも。詳しくは市ホームページをご覧ください。ID 1047310

問人口減少・移住定住対策課
☎(888)5487

食う~べえ タイムで

おいしく食べきり
食品ロス削減！



問環境都市推進課☎(888)5708

職場の仲間や友人と食事する機会が増える季節。楽しいお食事会も、気づけばたくさんの食べ残しが…。そんな食品ロスを減らすため、みなさんに「食う~べえタイム」のご提案です！宴席では、乾杯後30分間とお開き前の10分間など一定時間、自分の席で料理を楽しみましょう。幹事のみなさん、ぜひ忘年会や新年会で実践を！

広報 クイズ

No.400

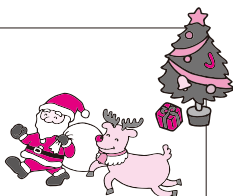

広報クイズは、毎月第3金曜発行号に掲載しています。正解したかたの中から抽選で10人に図書カード1,000円分を差し上げます。

広報あきたや市政テレビ番組の感想などを添えて、お気軽にご応募ください。

Q1 クリスマスツリーが映える12月5日号の表紙。ここはどこ？

Q2 2月2日にリニューアルオープンするコミセンは何地区？

*答えは広報あきた12月5日号・19日号の記事中から探してね♪

応募方法（応募は1人1件です）

はがき、FAX、Eメールに、「広報クイズ」と明記し、答えと住所、氏名(ふりがな)、年齢、電話番号を書いて、12月24日(水)(必着)まで、〒010-8560 秋田市役所広報広聴課 FAX(888)5472

ro-plpb@city.akita.lg.jp

*採用された際、氏名の記載を希望しないかたは、ペンネームも忘れずにお書き添えください。

11月21日号の当選者

前回のクイズの答え

Q1=9 Q2=+

当選者(敬称略)▶石田千恵、佐藤則子、たけぼん、マーガレット、三森一司、むーみんママ、you、ユツキ、レモン、ロコちゃん

クイズの応募にはアンケートの回答もぜひ一緒に書いて送ってね！

広報が変わる?!



広報紙 アンケートに ご協力ください

1/16(金)まで

次の6つの質問にご回答をお願いします。「広報あきた」での今後の市政情報発信の参考にさせていただきます。締め切りは1月16日(金)です。広報広聴課 ☎(888)5471

1ーあなたの年齢は

- ①10代 ②20代 ③30代
- ④40代 ⑤50代 ⑥60代
- ⑦70代以上

2ー「広報あきた」を読んでいますか

- ①毎号読む
- ②必要に応じて読む
- ③ほとんど読まない
- ④読まない

3ー「広報あきた」をおもにどのように読んでいますか

- ①自宅に届く広報を読む
- ②市ホームページやSNSで検索してインターネット上で読む
- ③市の施設などにある広報を持ち帰って読む

4ー市の情報を何から得ていますか(複数回答可)

- ①広報あきた
- ②市ホームページ
- ③市公式SNS
- ④市政テレビ・ラジオ
- ⑤その他()

5ー「広報あきた」の発行形態について

- ①現状の情報提供が妥当
- ②段階的にデジタル配信のみに移行してもよい
- ③情報量を減らしてページ数など縮小してもよい
- ④その他()

6ー「広報あきた」の改善点やご要望をお聞かせください(自由記述)

回答方法(1人1回)

右記コードを読み込んで申込フォームから送信できるほか、郵送、FAX、Eメールでも受け付けています。



広報アンケート

← 回答はこちらから

宛先 〒010-8560 秋田市役所広報広聴課
FAX(888)5472 ro-plpb@city.akita.lg.jp

*郵送、FAX、Eメールの回答には「広報アンケート」と記入の上、質問・回答番号([例] 1ー⑤、2ー①…)などをお書きください。

担当から



私は餅が好きだー！ 大声で伝えたいくらい好き♡ まだクリスマスも迎えていませんが、餅つきの話題で気分は正月モードに。私の第一位は「納豆餅」。「えっ?」と言う人もいるけれど、米&納豆、合わないはずがないのです♪ お正月にぜひお試しを。それではよいお年を〜





**カメラ
トピックス**
移住者交流会
河辺和田
式田公民館
11/29

式田地区で育ったもち米で、ぺったんぺったん、もちつき体験！

つきたてのおもち、「もちもちおいしいネー！」



みんなでかけ声「せいの、よいしょ！」



地域の方の至れり尽くせりのおもてなしに、移住者のみなさんも大満足♪



広報あきた 第1・3金曜発行 ■この冊子は単価1部32.505円です
編集・発行 ■秋田市役所広報広聴課 〒010-8560 秋田市山王一丁目1番1号

☎018(888)5471 FAX 018(888)5472