

2026  
消防年報

秋田市消防本部



# は し が き

この年報は、令和7年度末における本市の消防現況を総合的に収録し、広く紹介したものです。

ただし、火災統計、救急救助統計および通信統計は暦年で表し、組織は、令和8年4月1日現在で掲載しております。

この年報が、本市の消防事情を広く知っていただくための一助となれば幸いです。

令和8年6月

秋田市消防本部



# 目 次

## 秋田市消防の概況

秋田市の概要	-----	1
秋田市消防のあゆみ	-----	2
市勢と消防の現況	-----	13
消防組織図	-----	14
消防機関の配置	-----	15
火災の実態	-----	16
予 防	-----	19
危険物	-----	23
救 急	-----	25
救 助	-----	29
通信指令	-----	32
消防団	-----	34

## 資 料

### 総務編

消防建物	-----	37
消防職員		
消防職員配置状況	-----	38
消防職員勤務年数	-----	38
消防職員年齢	-----	39
消防職員研修状況	-----	39
消防職員給料	-----	40
勤務時間・勤務体制	-----	40
特殊業務手当	-----	40
予 算（歳出決算額）		
年度別市一般会計と消防費（歳出決算額）	-----	41
人口に対する消防費	-----	41

### 警防編

装 備		
消防車両等の配置状況	-----	43
消防車両等現有状況	-----	44
水 利		
消防水利の状況	-----	46
消防水利施設年度別整備状況	-----	46
応援協定の締結状況	-----	47

## 救 助

事故種別出動件数および活動件数	48
事故種別救助人員および車両別搬送人員	48
事故種別出動人員および活動人員	48
事故種別出動車両台数および活動車両台数	49
事故種別発生場所別出動件数および活動件数	49
建物火災における消防隊出動状況	50

## 救急編

### 救 急

月別救急活動状況	51
年齢別・傷病程度別・不搬送別救急取扱状況	52
救急隊別出動状況	53
現場到着所要時間別出動状況	53
救急隊別・病院別搬送人員状況	54
救急高度化の推移	55
心肺停止傷病者に対する救急救命士の対応状況	55
応急手当普及啓発活動状況	56

## 予防編

### 予 防

防火対象物数および立入検査状況	57
防火管理者選任対象物状況	58
防災管理者選任対象物状況	59
月別建築物等確認申請、計画通知処理状況	60
消防用設備等の着工届状況	60
火災予防条例による諸届出	60
中高層建築物調	61

### 危険物

危険物施設数の推移	62
危険物施設等の事務処理状況	62
危険物施設の許認可状況	63
危険物許認可手数料等徴収状況	64

## 火災統計

### 火 災

火災発生状況比較	65
月別火災発生状況	66
建物火災（火元建物用途別）状況	68
建物火災の火元建物用途別出火原因	70
気象別火災発生状況	72
季別火災発生状況	73
時間別火災発生状況	73
曜日別火災発生状況	73

令和7年中の主な火災	74
過去3年間の火災原因比較	76
過去5年間の男女別・年齢別死者数	77

## 通信指令編

### 消防総合通信指令システム

指令運用・支援情報に関わる装置一覧	79
電話通信設備	79
無線通信	79

### 通信統計

災害通報総件数	80
119番通報の総件数	81
固定電話による119番通報件数	82
IP電話による119番通報件数	83
携帯電話による119番通報件数	84
119番通報以外の通報件数	85
通報手段別の通報総件数	86
出動指令状況	87
指令外出動状況	87
口頭指導状況	88
問い合わせ状況	88
119番外通報内訳件数の推移	89
災害通報総件数の推移	89
通報件数の推移	90

## 消防団編

### 消防車両等機械器具の配備状況（非常備）

消防団機械・人員等配備状況	91
消防団員勤務年数	92
消防団員年齢	92
消防団員異動状況	93
消防団員の年報酬および費用弁償額	93
消防団消防ポンプ自動車配置状況	94
消防団小型動力ポンプ付積載車配置状況	94
消防団器具置場および小型動力ポンプ配置状況	102

## 災害年表

秋田市災害年表	117
---------	-----



# 秋 田 市 の 概 要

## 1 位置、気象

東経140度06分13秒、北緯39度43分12秒（市役所）、日本海に面して秋田県のほぼ中央に位置し、北西の季節風が強く、春から夏にかけては日本海側特有のフェーン現象による南東の風が強く吹き、冬季積雪量は市街地で約0.5メートル、山村部で約1.0メートル、厳寒期の最低気温は零下10度に達する気象状況であります。

面積等

面 積	東 西	南 北
906.07 Km <sup>2</sup>	43.03 Km	46.20 Km
海 抜（市役所）	6.95m	

## 2 変 遷

秋田の地が行政的役割を果たすのは、天平5年（733）に大和朝廷が蝦夷の地であった秋田を律令国家に組み込み、出羽国の政治、軍事、文化をとりしきるために秋田城を設けた時からとなります。

中世には日本海一円を制覇した安東（秋田）氏が、日本最古の海事法規集「廻船式目」で、三津七湊の一つに数えられた土崎湊（現在の秋田港）を、日本海海運の拠点として北国廻船の隆盛を築きました。この時代に秋田の経済、文化発展の基礎が築かれたとも言われています。

藩政期になって日本海を南下し下関、瀬戸内海を経て大阪に到る西回り航路が開通すると、土崎湊は直接上方市場と結びつき、往来する帆船は「北前船」と呼ばれ日本経済の大動脈となりました。

慶長7年（1602）常陸太田（茨城県）の城主佐竹義宣が、関ヶ原の戦いで中立的な立場をとったことにより秋田に国替となり、同9年、久保田城（現在の千秋公園）を築城し、約270年にわたって秋田は佐竹氏の城下町として栄えました。市内中心部のまちの構造は、城下町時代の町割りがその原型となっています。

明治22年（1889）全国38の市制施行地の一つとして「秋田市」が誕生しました。当時の戸数は約6,600戸、人口約29,300人、市域は6.9平方キロメートルで現在の132分の1でありました。以来、先人たちのたゆまぬ努力により幾多の困難を克服し、輝かしい歴史を築いてきました。

日本海のなだらかな海岸線に面し、太平山の緑濃い山並みに抱かれ、雄物川、旭川、岩見川が静かに流れる「自然豊かな」秋田市は、人、まち、暮らしをともに作り、ともに生きることを基本理念とし、豊かで活力に満ちたまち、多様な主体でつくる元気なまち、人と文化をはぐくむ誇れるまち、健康で安全安心に暮らせるまち、緑あふれる持続可能なまちを目指しています。

# 秋田市消防のあゆみ

- 昭和23. 3 秋田市消防本部発足、秋田、土崎常備消防部を秋田、土崎消防署と改組した。  
// 初代消防長に猪股量造が就任した。  
// 秋田市消防団設置条例設定。秋田消防団12分団526人、土崎消防団5分団293人とした。
24. 10 消防職員定数を122人とした。  
12 秋田市火災予防条例、秋田市危険物保安条例を制定した。  
// 消防職員定数122人を126人とした。
25. 3 保戸野大火が発生した。  
4 消防職員定数126人を154人とした。  
9 消防職員定数154人を155人とした。  
11 第2代消防長に坂本秀雄が就任した。
26. 1 秋田消防署電話交換台一斉指令装置を設置した。  
6 秋田市隣接町村消防応援協定を締結した。(河辺郡和田町外14ヵ町村)  
11 秋田市消防団設置規則公布、新屋分団を消防団とし、3団、22分団819人とした。  
10 消防職員定数155人を161人とした。
27. 4 消防職員定数161人を160人とした。
28. 1 第3代消防長に手賀義雄が就任した。  
10 秋田市消防関係条例、規則の改廃を行った。分遣所を出張所と改称した。
29. 10 周辺12か村を秋田市に合併。秋田市消防団を1団、16地区隊、75分団、定数2,138人とした。  
// 消防団長に小泉四郎が就任した。
30. 1 南秋田郡金足村を秋田市に合併し、1団、17地区隊、83分団、定員2,361人とした。  
// 消防無線局を開局した。(中短波)  
3 国家消防本部から秋田市消防本部、秋田市消防団に表彰旗が授与された。  
// 消防長事務取扱に助役藤井喜太郎が就任した。  
5 第4代消防長に伊藤千代吉が就任した。
31. 3 金足地区隊5分団を3分団とし、1団、17地区隊、81分団、定員2,361人とした。  
5 消防職員定数160人を169人とした。
32. 3 秋田県市町村非常勤消防団員等公務災害補償組合に加入した。
33. 3 放水長制度を定め24人を選任した。
34. 1 消防団地区隊内の分団合併により、1団、17地区隊、65分団、定員1,867人とした。  
3 消防団運営に関する規程を制定。顧問制を設け初代顧問に小玉孝次郎、鈴木伝八、藤井雄治、穂積孝悌の4人が就任した。  
4 水防倉庫を太平、中島に建設した。  
6 消防職員定数169人を175人とした。
35. 5 消防出張所の名称を方位名から地名に変更した。  
6 秋田消防署手形出張所を新築開所した。

- 37. 1 消防無線局を変更開局した。(超短波無線)
- 3 火災予防条例を全部改正した。
- 〃 土崎消防署寺内出張所を新築移転した。
- 6 消防職員定数175人を185人とした。
- 〃 秋田消防署新屋出張所に消防車1台、職員10人を増配置した。
- 12 消防団長に阿部広治が就任した。
- 38. 4 救急病院10か所を指定し、救急車1台、救急隊員8人で救急業務を開始した。
- 6 消防職員定数185人を188人とした。
- 10 消防長事務取扱に第二助役斎藤石雄が就任した。
- 12 秋田消防署牛島出張所を新築開所した。
- 39. 11 消防本部と秋田消防署を八橋字片田添に新築移転した。
- 〃 旧秋田消防署庁舎に秋田消防署保戸野出張所を開所した。
- 〃 秋田消防署川尻出張所を廃止した。
- 〃 秋田市地域防災計画を作成した。
- 40. 4 消防団を改組(地区隊を分団、分団を部、部を班に改称)し、1団、30分団、定員1,669人とした。
- 〃 第5代消防長に中山正一が就任した。
- 〃 消防団長に銭谷小太郎が就任した。
- 8 秋田消防署保戸野出張所を保戸野愛宕町に新築移転した。
- 12 屈折梯子付消防ポンプ自動車(15m級)1台を秋田消防署に配置した。
- 42. 4 「秋田市職場家庭防火の日」を毎月10日と定めた。
- 43. 8 消防副士長を階級制とした。
- 44. 4 消防職員定数188人を191人とした。
- 10 船舶火災の消火に関する秋田海上保安部と秋田市消防本部との業務協定を交わした。
- 45. 5 専任救急隊を秋田消防署に編成した。
- 12 救急指令センターを開設した。
- 〃 土崎消防署を土崎港西三丁目に新築移転した。
- 46. 9 秋田空港における航空機事故に対する消防救難活動に関する協定を締結した。
- 47. 3 秋田消防署長野下出張所を南通宮田に新築移転した。
- 〃 消防職員定数191人を200人とした。
- 5 消防本部に庶務、警防の2課を設置した。
- 48. 4 消防職員定数200人を215人とした。
- 6 火災予防条例を全部改正した。
- 10 小型動力ポンプ付積載車6台を消防団に配置した。
- 11 土崎消防署将軍野出張所を土崎港東四丁目に新築開所した。
- 12 梯子付消防ポンプ自動車(32m級)1台を秋田消防署に配置した。
- 〃 消防ポンプ自動車2台を消防団に配置した。(計画台数10台)
- 49. 4 消防職員定数215人を224人とした。
- 6 秋田県下消防本部相互応援協定を締結した。(17消防本部)

- 49. 11 救助工作車1台を秋田消防署に配置した。
- 50. 4 消防職員定数224人を226人とした。
- 51. 3 消防署の望楼監視を廃止した。
  - 4 第6代消防長に越後谷忠光が就任した。
  - // 消防職員定数226人を228人とした。
  - // 救急業務規程の全部を改正した。
- 52. 3 石油コンビナート防災用大型化学車、大型高所放水車、泡原液搬送車各1台を土崎消防署に配置した。
  - 4 消防職員定数228人を232人とした。
  - 5 消防団組織を改正し、1団、25分団、56部、130班、1,604人とした。
  - // 消防団長に辻兵吉が就任した。
- 53. 4 消防職員定数232人を238人とした。
  - // 消防本部に予防課を新設し、警防課を警備課と課名を改称して3課とした。
  - 8 消防団員服制要綱を制定し、袴天を略服に改めた。
- 54. 3 秋田消防署保戸野出張所を保戸野中町に新築移転した。
  - 4 消防職員定数238人を240人とした。
- 55. 4 秋田消防署長野下出張所を廃止し、城東消防署を手形字西谷地に署員42人を配置し、新築開署した。
  - // 秋田消防署の屈折梯子付消防ポンプ自動車（15m級）を城東消防署に移動配置した。
  - // 消防職員定数240人を243人とした。
- 56. 4 消防職員定数243人を245人とした。
  - 6 秋田空港における航空機事故に対する消防救難活動に関する協定を再締結した。
- 57. 3 照明電源車1台を城東消防署に配置した。
  - 4 第7代消防長に畠山吉次が就任した。
- 59. 4 秋田消防署牛島出張所を隣地に新築移転した。
  - // 第8代消防長に近藤政義が就任した。
  - // 消防職員定数245人を250人とした。
  - // 消防本部に防災対策室を新設し、3課1室とした。
  - 6 津波警報用サイレン3基（下浜長浜公民館・向浜事業所・雄物川左岸）を新設した。
  - 10 秋田市地域防災計画を全面修正した。
  - 12 秋田消防署新屋出張所を新屋比内町に新築移転した。
- 60. 4 消防団員の定年等に関する要綱を制定した。
  - // 消防職員定数250人を253人とした。
  - 5 消防職員安全衛生管理規程を制定した。
  - 6 危険物の規制に関する規則を制定した。
  - 9 当市初の幼年消防クラブを結成した。
  - 11 消防本部、秋田消防署庁舎を改築した。
  - 12 消防警防規程を制定した。
  - // 消防通信規程を制定した。

- 60. 12 消防本部に通信指令課を新設し、4課1室とした。
- 61. 3 土崎消防署寺内出張所を隣地に新築移転した。
  - 12 泡消火薬剤備蓄タンク（20kℓ）を土崎消防署に設置した。
- 62. 4 消防署配置の司令車を廃止し、通信指令課に指令車を配置した。
  - // 4週6休制の試行を開始した。
  - // 消防本部にファクシミリ専用加入電話を設けた。
  - 8 大雨洪水により、市内各河川が氾濫し災害対策本部を設置した。
  - 10 消防長が姉妹都市（パッサウ市）提携3周年記念式典に出席のため西ドイツを訪問した。
  - 12 屈折梯子付消防ポンプ自動車（25m級）1台を秋田消防署に配置した。
    - // 秋田消防署の梯子付消防ポンプ自動車（32m級）を城東消防署に移動配置し、屈折梯子付消防ポンプ自動車（15m級）を廃車した。
- 63. 9 消防団員の定年等に関する規程を制定した。
  - 12 秋田消防署の救助工作車をクレーン付救助工作車に更新した。
- 平成元. 3 城東消防署手形出張所を廃止し、城東消防署広面出張所を広面字堤敷に新築移転した。
  - 4 4週6休制を開始した。
- 2. 1 消防本部毎日勤務部署の土曜（第2、第4）閉庁を開始した。
  - 4 第9代消防長に菅原貞治が就任した。
  - 6 火災調査規程を制定した。
    - // 消防団長に加賀屋三郎が就任した。
  - 8 秋田市地域防災計画を全面修正した。
- 3. 2 秋田消防署勝平出張所を新屋勝平町に新築開所した。
  - 4 第10代消防長に中山富治が就任した。
    - // 警備課を警防課と課名を改称し、救急救助係を設置した。
  - 6 通信指令課指令台と無停電電源装置（CVCF）の接続工事を施工完了した。
  - 7 秋田自動車道消防相互応援協定を締結し、覚書を交わした。
  - 8 職員任用規程を廃止した。
- 4. 4 消防職員定数253人を291人とした。
  - // 秋田南消防署を御野場二丁目に新築開所し、署員36名、クレーン付救助工作車等を配置した。
  - 5 当市消防本部初の救急救命士が誕生した。
  - 7 第21回東北地区支部消防救助技術指導会を秋田市八橋運動公園で開催した。
  - 8 隔日勤務部署の4週7休制を開始した。
  - 9 消防長が姉妹都市（蘭州市）提携10周年記念式典に出席のため中国を訪問した。
  - 12 土崎消防署大型高所放水車を梯子付消防ポンプ自動車（40m級）兼高所放水車に更新した。
- 5. 1 毎日勤務部署の4週8休制を開始した。
  - 3 消防職員および機械器具の定数等に関する規程を廃止した。
  - 4 第11代消防長に桜田博道が就任した。
    - // 消防団長に長谷部周治が就任した。
    - // 秋田消防署に高規格救急自動車を配置し、救急救命士が搭乗、運用を開始した。

- 5. 11 秋田県広域消防相互応援協定を締結した。(18消防本部)
- 6. 3 秋田市消防団旗を更新した。
  - 4 消防職員定数291人を340人とした。
  - // 秋田消防署新屋出張所を新屋分署とした。
  - // 土崎消防署に高規格救急自動車を配置し、救急救命士が搭乗、運用を開始した。
  - // 土崎消防署に水難救助車を配置した。
- 12 秋田県広域消防相互応援協定の再締結を行い、覚書を交わした。
  - // 一般市民に対しての普通、上級救命講習会を開始した。
- 7. 4 第12代消防長に細部 勲が就任した。
  - // 城東消防署に高規格救急自動車配置し、救急救命士が搭乗、運用を開始した。
- 9 高規格救急自動車および救急救命士の愛称を市民から募集し、それぞれ「ドルフィン」「ネオセイバー」に決定した。
  - // 緊急消防援助隊秋田県隊代表機関として、秋田市消防本部が登録された。
  - // 水難救助隊員認定制度を開始した。
  - // 第一製薬株式会社から高規格救急自動車1台を寄付受納した。
- 10 隔日勤務部署の4週8休制を開始した。
  - // 秋田消防署に調査担当員2人を配置した。
  - // 本部原調車を配置した。
- 11 秋田市消防救助隊員資格認定要綱を策定施行し救助隊員の認定登録制度を開始した。
- 8. 3 秋田マリーナに津波警報サイレンを1基増設した。(計4基)
  - // 災害監視システム整備工事を完了した。
- 4 土崎消防署飯島出張所を飯島前田表に新築開所し、所員12人、普通消防ポンプ自動車1台を配置した。
  - // 防災対策室が市長部局へ配置替えとなる。
  - // 第1級陸上特殊無線技士を通信指令課に配置した。
  - // 消防署に調査係を設置した。
- 10 秋田市消防本部消防職員委員会に関する規則を制定した。
- 12 緊急消防援助隊北海道・東北ブロック合同訓練が初めて開催された。
- 9. 3 通信指令課の災害地点検索装置を更新した。
  - // 消防団員の定年等に関する規程を改正し、団員の定年を65歳にするとともに、任用資格の上限を45歳に引き上げた。
- 4 土崎消防署の普通消防ポンプ自動車を救助工作車兼消防ポンプ自動車に更新した。
  - // 第13代消防長に高橋弘が就任した。
  - // 庶務課を総務課に、通信指令課を指令課と課名を改称した。
  - // 消防本部予防課に調査係を設置した。
- 5 平成9年度、総務庁から交通事故における一般市民による応急手当普及促進方策のためのモデル地区事業の委託を請けた。
- 12 資機材搬送車を新規購入した。
- 10. 2 新屋救急を災害対応特殊救急車(高規格救急車)として更新した。

- 10. 2 後方支援車を新規購入した。
- 3 救急指揮支援車を新規購入した。
- 4 自動車電話・携帯電話からの119番通報受信（代表受信）を開始した。
- 〃 ファックスによる119番通報受信を開始した。
- 11. 3 秋田市地域防災計画の第16次修正を行った。
- 4 第14代消防長に高橋秀夫が就任した。
- 〃 消防団長に中泉松之助が就任した。
- 〃 秋田県消防防災ヘリコプターの救助隊員として職員2人を派遣した。
- 〃 消防職員定数340人を355人とした。
- 7 土崎消防署外旭川出張所を外旭川字八幡田に新設開所し、所員12人、普通消防ポンプ自動車1台を配置した。
- 12 秋田市消防計画を作成した。
- 12. 2 財団法人日本宝くじ協会から救急普及啓発広報車1台を寄付受納した。
- 8 緊急消防援助隊北海道・東北ブロック合同訓練を新屋旧空港跡地で開催した。
- 10 国際消防救助隊編成協力市町村として登録した。
- 13. 3 通信指令システムを更新し消防総合通信指令システムとして運用開始した。
- 4 第15代消防長に佐藤正敏が就任した。
- 〃 国際消防救助隊員として職員8人が登録された。
- 14. 4 警防課の救急救助係を救急係と係名を改称した。
- 11 城東消防署広面出張所に高規格救急自動車を配置し、救急救命士が搭乗、運用を開始した。
- 15. 4 第16代消防長に畠山茂が就任した。
- 〃 消防本部に救急課を新設し、5課とした。
- 〃 消防団員定数を1,544人とした。
- 〃 署および分署の係制から職および事務分担制とした。
- 8 秋田市消防職員姉妹都市等交流国際研修のため職員をアメリカ合衆国アラスカ州キナイ半島郡に派遣した。
- 10 ドイツ・パッサウ市秋田市長公式訪問に職員が同行し、パッサウ市を訪問した。
- 〃 秋田県民共済から広報1を寄付受納した。
- 16. 3 秋田消防署の救助工作車Ⅱ型をⅢ型に更新した。
- 〃 秋田消防署保戸野出張所を廃止し、秋田消防署本署へ編入した。
- 〃 秋田市地域防災計画の第17次修正を行った。
- 4 第17代消防長に藤枝禮助が就任した。
- 12 I P電話からの119番通報受信を開始した。
- 17. 1 消防職員定数355人を400人とした。
- 〃 河辺町、雄和町を秋田市に合併し、消防団組織を1団、32分団、定数2,204人とした。
- 6 救命ボート（船外機付）1隻を新たに外旭川出張所に配備した。
- 9 第一ファルマテック株式会社から高規格救急自動車1台を寄付受納した。
- 12 自動車電話・携帯電話からの119番通報（直接受信）を開始した。

18. 2 財団法人日本消防協会から秋田市消防団指揮車の寄贈を受けた。
- 4 市町合併に伴い、指令システムの一元化を行うとともに、河辺戸島に「無線中継所」を設置し、運用を開始した。
  - 〃 新たに女性消防団員 3 人を採用し、団本部に配置した。
- 7 秋田市御所野下堤五丁目地内に秋田市消防訓練場を整備した。
  - 〃 一般消防職員による A E D の運用を開始した。
- 9 気管挿管認定救急救命士の運用を開始した。
19. 1 第18代消防長に石川勝直が就任した。
- 2 薬剤投与認定救命士の運用を開始した。
- 4 消防救助規程を制定した。
  - 〃 高度救助隊を設置し運用を開始した。
  - 〃 女性消防団員 2 人を採用し団本部に配置した。
- 9 第62回国民体育大会（秋田わか杉国体）、第7回全国障害者スポーツ大会（秋田わか杉大会）消防特別警戒を実施した。（9/28～10/9、10/13～10/15）
20. 4 女性消防団員 5 人を採用し、団本部に配置した。
- 12 土崎消防署の高規格救急自動車を更新した。
21. 2 土崎消防署の化学消防ポンプ自動車を更新した。
- 4 第19代消防長に加藤哲実が就任した。
  - 〃 消防団員定数を2,100人とした。
  - 〃 女性消防団員 4 人を採用し、団本部に配置した。
- 12 城東消防署の高規格救急自動車を更新した。
22. 1 城東消防署の化学消防ポンプ自動車を水槽付消防ポンプ自動車に更新した。
- 2 城東消防署広面出張所の消防ポンプ自動車を更新した。
- 3 土崎消防署の指揮車を更新した。
  - 〃 統合型位置情報通知システムの運用を開始した。
- 4 第20代消防長に佐藤賢治が就任した。
- 7 女性消防団員 3 人を採用し、団本部に配置した。
- 8 キナイ半島郡交流訪問団を受け入れた。
  - 〃 秋田消防署勝平出張所の外壁改修工事（第2期）を実施した。
- 9 秋田消防署の屈折はしご付消防ポンプ自動車を更新した。
  - 〃 土崎消防署飯島出張所の屋上防水工事（第2期）を実施した。
- 11 秋田消防署新屋分署の消防ポンプ自動車を水槽付消防ポンプ自動車へ更新した。
- 12 城東消防署広面出張所の高規格救急自動車を更新した。
23. 1 秋田消防署牛島出張所の水槽付消防ポンプ自動車を更新した。
- 3 総務省消防庁から支援車の無償貸与を受けた。
- 4 第21代消防長に佐藤肇が就任した。
  - 〃 消防団に方面制を導入した。（中央、北部、南部、河辺、雄和）
- 7 女性消防団員 4 人、また新たに機能別団員 9 人を採用し、団本部に配置した。
- 9 城東消防署庁舎の耐震補強および庁舎改修工事を実施した。

23. 12 河辺消防署の高規格救急自動車を更新した。
24. 1 秋田消防署勝平出張所の屋上防水工事（第3期）および内装改修工事を実施した。  
 // 秋田消防署新屋分署の水槽付消防ポンプ自動車を更新した。  
 2 土崎消防署将軍野出張所の水槽付消防ポンプ自動車を更新した。  
 3 日本消防協会から秋田市消防団（秋田中央分団）に救助資機材搭載型車両が交付された。  
 4 第22代消防長に海野達雄が就任した。  
 // 総務省消防庁から県指揮隊車が無償貸与された。  
 6 機能別団員10人を採用し、団本部に配置した。  
 10 東日本大震災を受け既設の津波警報用サイレンを改修するとともに3基（土崎港相染町地内・境川街区公園・国土交通省秋田防災ステーション）を新設した。（計7基）
25. 1 秋田南消防署の救急自動車を更新した。  
 // 河辺消防署本署の水槽付消防ポンプ自動車を更新した。  
 2 秋田南消防署の屋上防水工事を実施した。  
 // 救急指揮支援車を更新した。  
 // 総務省消防庁から支援車Ⅲ型が無償貸与され、人員輸送車として配置した。  
 3 土崎消防署本署の救助工作車を更新した。  
 4 第23代消防長に小林博美が就任した。  
 // 消防団長に海野達雄が就任した。  
 // 秋田市消防団機能別団員設置要綱を制定した。  
 // 消防団員の定年等に関する規程を改正し、任用資格の上限を50歳に引き上げた。  
 5 土崎消防署を秋田市土崎港西四丁目地内に新築移転した。  
 // 女性消防団員1人を採用し、団本部に配置した。（計20名）  
 // 退職した消防団員13人を機能別団員（1号団員）として採用し、所属分団に配置した。  
 7 社会医療法人明和会中通総合病院から煙中体験訓練資機材が寄付され、城東消防署へ配置した。  
 11 秋田南消防署の化学消防ポンプ自動車を更新した。  
 12 土崎消防署寺内出張所の消防ポンプ自動車を更新した。
26. 1 秋田市防火基準適合表示要綱を制定した。  
 2 津波災害時の秋田市消防団活動・安全管理マニュアルを策定した。  
 // 総務省消防庁から秋田市消防団（土崎北分団）に救助資機材搭載型車両が無償貸与された。  
 3 河辺消防署雄和分署の救急自動車を更新した。  
 10 秋田消防署牛島出張所の改修工事を実施した。  
 11 市立病院救急ワークステーション試行運用を開始した。  
 // 城東消防署の梯子付消防ポンプ自動車を更新した。  
 12 城東消防署の消防ポンプ自動車を更新した。  
 // 水難救助車を更新した。（土崎消防署配置）
27. 4 第24代消防長に森合和美が就任した。  
 // 秋田南消防署と河辺消防署を統合した。

- 〃 総務課に消防団担当を設置した。
- 〃 予防課に違反処理担当を設置した。
- 27. 6 秋田南消防署河辺分署を秋田市河辺和田字北条ヶ崎27番地1に新築移転した。
- 11 秋田消防署勝平出張所の水槽付消防ポンプ自動車を更新した。
- 12 土崎消防署飯島出張所の消防ポンプ自動車を更新した。
- 28. 3 秋田消防署の救急自動車を更新した。
- 4 第25代消防長に佐藤好幸が就任した。
- 〃 消防職員定数400人を410人とした。
- 〃 消防無線のデジタル化に伴い新指令システムに移行した。
- 〃 津波警報サイレンを防災安全対策課へ移管した。
- 5 秋田南消防署雄和分署を秋田市雄和妙法字上大部48番地1に新築移転した。
- 29. 1 土崎消防署外旭川出張所の水槽付消防ポンプ自動車を更新した。
- 3 土崎大型化学高所放水車の運用を開始した。
- 〃 土崎消防署の救急自動車を更新した。
- 〃 秋田県広域消防相互応援協定を見直した。
- 4 消防団長に大島昌良が就任した。
- 9 城東消防署の救急自動車を更新した。
- 〃 「ねんりんピック秋田2017」が行われ消防警備を実施した。
- 30. 1 秋田消防署の消防ポンプ自動車を更新した。
- 2 秋田南消防署の救助工作車を更新した。
- 3 土崎消防署に救急自動車を配備し、土崎救急2として運用を開始した。
- 〃 秋田消防署の指揮車を更新した。
- 4 消防力適正配置調査を実施した。
- 〃 違対象物に係る公表制度を実施した。
- 8 モバイル映像伝送システムを開始した。
- 9 北海道胆振東部地震が発生し、秋田県統合機動部隊が出動した。(秋田市隊7隊30名)
- 31. 2 秋田南消防署雄和分署の化学消防ポンプ自動車を更新した。
- 〃 秋田南消防署の指揮車を更新した。
- 〃 秋田消防署の救助工作車を更新した。
- 31. 4 第26代消防長に伊藤弥真彦が就任した。
- 〃 秋田市消防山岳救助隊が発足した。
- 令和元. 6 多言語三者通話サービスを開始した。
- 9 秋田南消防署の救急自動車を更新した。
- 10 台風第19号被害により、宮城県丸森町に秋田県大隊が出動した。(秋田市隊5隊23名)
- 〃 土崎消防署のはしご付消防ポンプ自動車を更新した。
- 12 秋田南消防署河辺分署の消防ポンプ自動車を更新した。
- 令和2. 1 総務省消防庁から高機能救命ボートが無償貸与された。
- 2 令和元年度台風19号への緊急消防援助隊出動に対し、消防庁長官表彰が授与された。
- 〃 土崎消防署の火災原因調査車を更新した。

- 令和2. 2 山岳救助隊に山岳救助車および山岳救助資機材を整備した。  
3 山岳救助車の運用を開始した。  
4 第27代消防長に工藤琢磨が就任した。  
// 国際石油開発帝石株式会社からN-95マスク1000枚が寄贈された。  
7 秋田消防署新屋分署の大規模改修工事を実施した。  
10 秋田南消防署雄和分署の救急自動車を更新した。  
// 総務省消防庁から津波・大規模風水害対策車が無償貸与された。  
// 秋田南消防署雄和分署の消防ポンプ自動車を更新した。
- 令和3. 2 消防本部予防課の本部原調車を更新した。  
3 秋田南消防署冷暖房設備工事を実施した。  
4 消防団長に永澤靖雄が就任した。  
// 管理・企画担当を総務課に新設し、消防団担当を総務課から警防課に移行した。  
9 土崎消防署外旭川出張所屋上防水工事を実施した。  
// 秋田消防署新屋分署の救急自動車を更新した。  
11 総務省消防庁から呼吸保護用マスクおよび防じん機能付き吸収缶を20式無償貸与された。  
12 城東消防署の城東指揮車を更新した。
- 令和4. 2 秋田消防署の化学消防ポンプ自動車を更新した。  
7 秋田大学医学部附属病院とドクターカー運用に関する協定を締結した。  
9 秋田消防署の救急自動車を更新した。  
12 総務省消防庁から呼吸保護用マスクおよび防じん機能付き吸収缶を5式無償貸与された。
- 令和5. 3 資機材搬送車を更新し、秋田消防署牛島出張所に配置した。  
4 消防職員定数410人を445人とした。  
10 消防本部庁舎大規模改修工事を完了した。
- 令和6. 1 土崎消防署の救急自動車を更新し、運用開始した。  
// 秋田市消防本部応急推進キャラクター提助を制定した。  
4 第28代消防長に渡辺邦博が就任した。  
// 消防団長に倉田芳浩が就任した。  
// 本部指名調査員として21名を指名した。  
11 緊急援助隊北海道東北ブロック合同訓練を秋田市を主会場として開催した。  
// 第33回全国救急隊員シンポジウムを秋田市を主会場として開催した。  
// 土崎消防署寺内出張所と土崎消防署將軍野出張所を統合し、土崎消防署寺内出張所として秋田市寺内字三千刈142番地に新設開所した。
- 令和7. 2 岩手県大船渡市で発生した林野火災に秋田県大隊が出動した。（秋田市隊35隊166名）  
// 城東消防署の救急自動車を更新した。  
3 秋田消防署新屋分署の消防ポンプ自動車を更新した。  
4 第29代消防長に堀井正人が就任した。  
// 機動救急小隊の運用を開始した。  
// 派遣型救急ワークステーションの運用を開始した。  
6 土崎消防署の指揮車を更新した。

- 8 消防団長に鈴木重浩が就任した。
- 10 マイナ救急実証事業を開始した。
- 11 城東消防署広面出張所の救急自動車を更新した。

# 市 勢 と 消 防 の 現 況

## 人口・世帯

世 帯 数	人 口			人 口 密 度
	計	男	女	
137,692	289,439	136,674	152,765	319.4/ km <sup>2</sup>

## 署別管轄状況

署 別	面 積 (km <sup>2</sup> )	市街地面積 (km <sup>2</sup> )	人 口
秋 田 消 防 署	161	28.46	94,663
土 崎 消 防 署	143	19.39	71,956
城 東 消 防 署	115	12.19	75,596
秋 田 南 消 防 署	487	5.92	47,224
計	906	65.96	289,439

## 消 防 力

常 備	1 本 部		4 署	3 分 署	6 出 張 所			
	職 員	消 防 自 動 車 等	救 急 車	そ の 他 車 両	消 防 ・ 救 急 無 線 局			
	427	59	13	7	基 地 局	移 動 局	固 定 局	可 搬 局
					6	147	2	1
非 常 備	1 団		5 方 面 隊	32 分 団				
	消 防 団 員		ポ ン プ 自 動 車	小 型 動 力 付 積 載 車	小 型 動 力 ポ ン プ			
	1,462		7	89	38			

## 単 位 消 防 力

署 所 数	署 所 1 カ 所 当 り			消 防 吏 員 数 (本 部 所 属 員 除 く)	消 防 吏 員 一 人 当 り		
	面 積 (km <sup>2</sup> )	人 口	世 帯 数		面 積 (km <sup>2</sup> )	人 口	世 帯 数
13	69.6	22,264	10,591	349	2.59	829	394

# 消 防 組 織 図

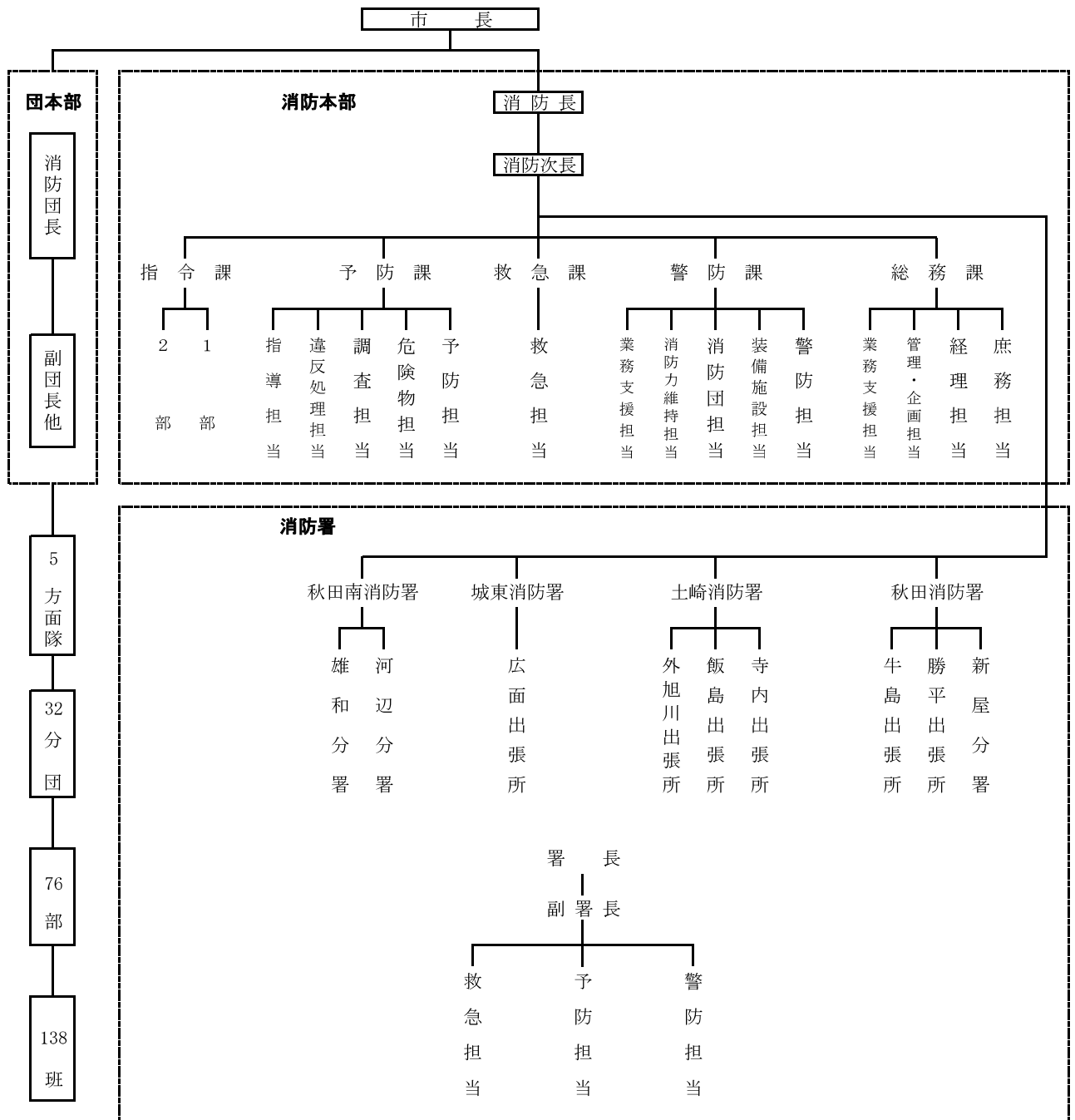

# 消 防 機 関 の 配 置

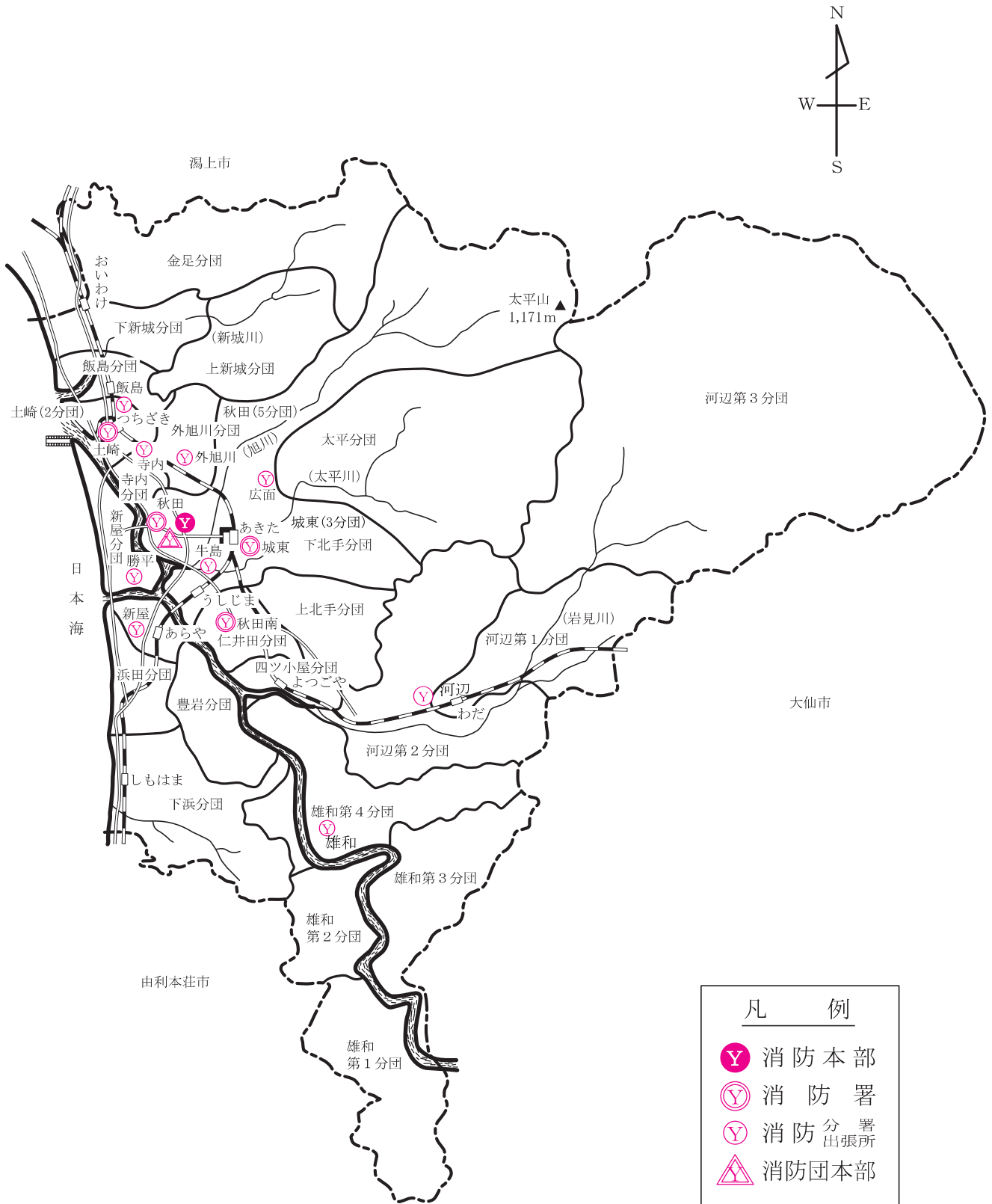

# 火災の実態

## 1 火災発生状況

令和7年中は64件の火災が発生しました。前年に比べ6件減少しました。

火災種別ごとに見ると、建物火災が46件で全体の約7割を占め、その内、住宅の火災は17件でした。そのほか、車両火災が5件、その他の火災が13件でした。

火災により28世帯、79人の方が災されました。

人口1万人当たりの出火件数を示す出火率は2.2件となっており、前年よりも低い出火率でした。

火災件数

(件数)

火災件数と住宅火災件数の推移(最近10年間)

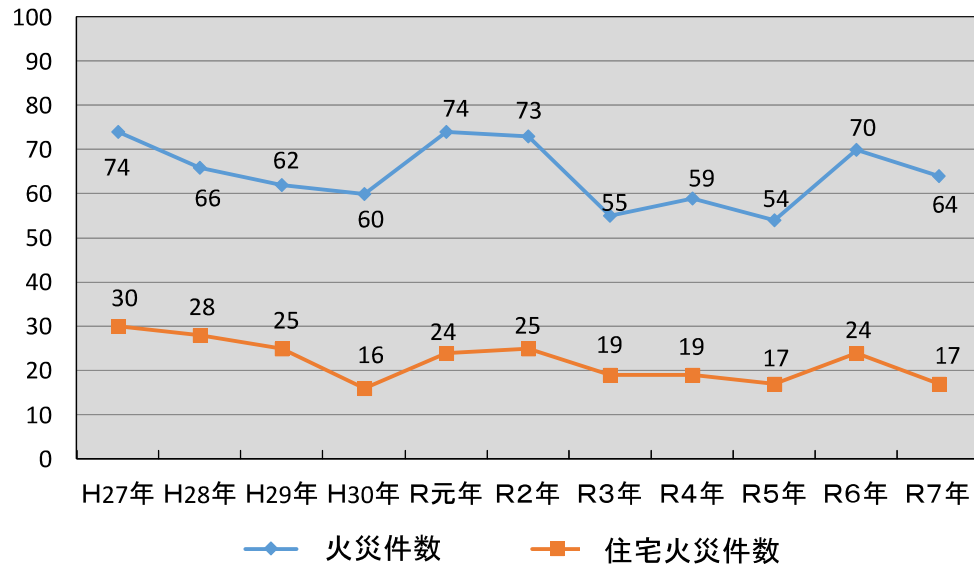

## 2 損害発生状況

### (1) 損害面積

建物の焼損床面積の合計は、1,447 m<sup>2</sup>で、前年に比べ1,168 m<sup>2</sup>減少し、1件当たりの焼損床面積は30.8 m<sup>2</sup>減少しました。

### (2) 損害額

損害額は、約1億4,802万円で、前年に比べ約1億235万円減少しました。1件当たり約231万円、1日当たりでは約41万円の損害があった計算となりました。

火災種別ごとに見ると、建物火災によるものが約1億4,681万円、車両火災が約41万円、その他の火災が約80万円となりました。

### 建物火災における焼損床面積と損害額(最近5年間)

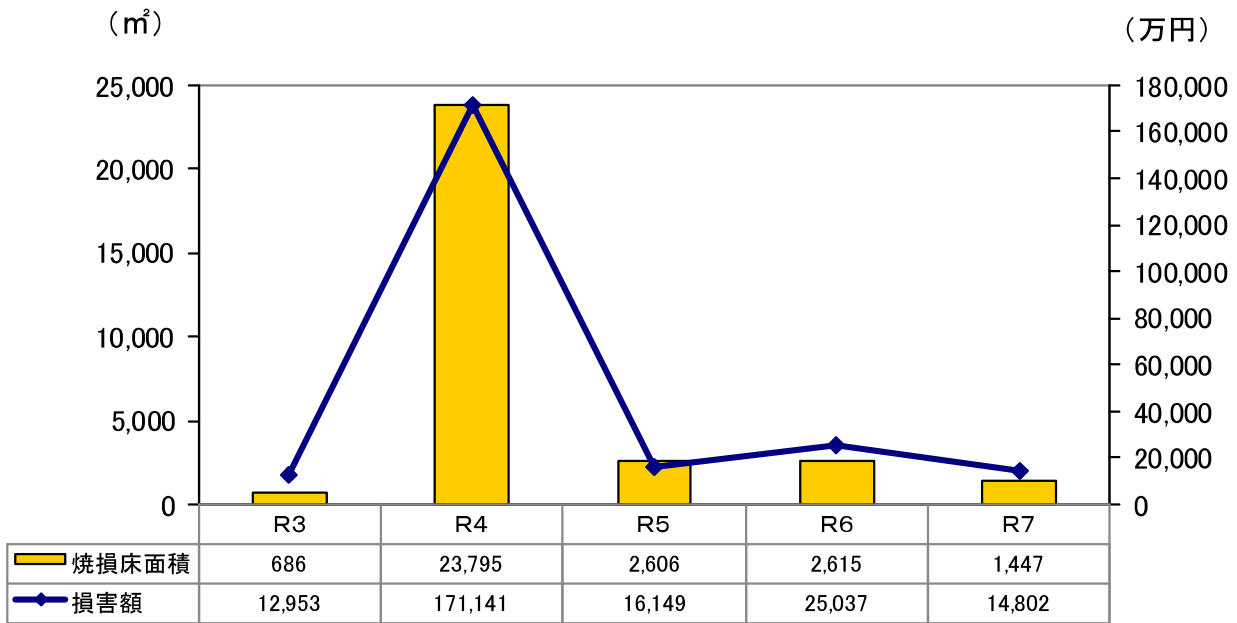

### 3 死傷者発生状況

死者数は現在の統計方式を開始した昭和 39 年以来初の 0 人でした。負傷者については 11 人で前年に比べ 7 人減少しました。

受傷した原因を見ると消火中、避難中および作業中に火災にあおられたりするなど、直接火災の影響を受けたケースが多く見受けられました。

全国的に見ると、住宅火災による死者（放火自殺者等を除く。）の 7 割以上を、65 歳以上の高齢者が占めております。本市においても高齢者が犠牲になる火災が発生していることから、春・秋の火災予防運動期間や各種イベント時に高齢者に対する防火対策を広報し、高齢者の死者・負傷者の減少へつなげていきます。

#### 負傷者の受傷時の状況と受傷原因

受傷原因 \ 受傷時の状況	受傷時の状況					計
	消火中	避難中	就寝中	作業中	その他	
火災にあおられる 高温物に接触	2	2	1	2	3	10
煙を吸う		1				1
飛散物・擦過						
放射熱						
飛び降り						
その他						

#### 4 出火原因の傾向

全国的にみると「電気器具類」が出火原因の上位に入っています。

本市においても建物内で使用しているテーブルタップ、プラグおよび屋内配線などの「電気器具類」を出火原因とする住宅火災が15件で最も多く、次いで「たばこ」「こんろ」が5件と裸火の使用による出火が多くなっています。また、近年リチウムイオン電池が出火原因となる火災が増加傾向となっています。

「電気器具類」等による火災が増加している背景として、家庭内で使用する電気製品等の増加、高経年化などが考えられます。

出火対策として、たこ足配線をしないこと。電源コードを束ねて使用しないこと。コンセントの清掃を定期的に行うこと。電気プラグはしっかりと差し込むこと。コードを傷めないようにすること。電気器具類等を正しく利用すること。劣化しているコンセントがないか確認すること。リチウムイオン電池には、強い衝撃を与えないこと、高温下に放置しないことなど、適切な維持管理や廃棄方法について注意喚起しています。

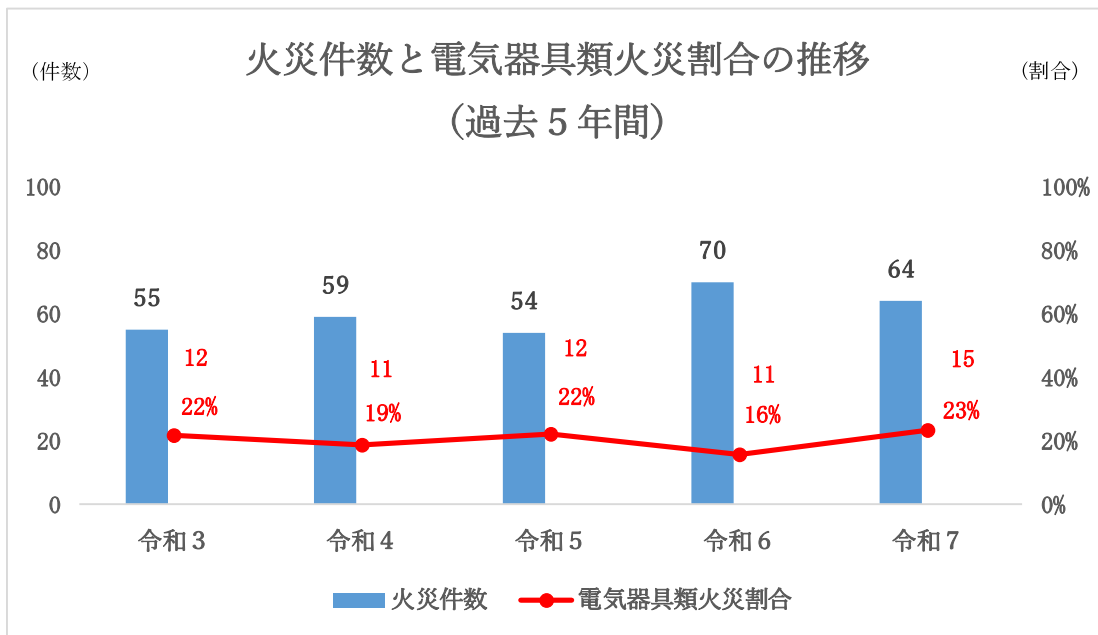

#### 5 林野火災の傾向と対策

本市において過去10年で林野火災は9件発生しています。林野火災が発生すると、気象状況によって早期に延焼拡大することがあります。また、急峻な山地等では、消防隊の進入が困難であることや水利の確保が難しいこと、広範囲の消火が必要なこともあり、他の火災に比べて鎮火までに時間を要する傾向にあります。

対策として、令和8年4月1日から林野火災注意報等を運用しています。3月1日から5月31日までの期間で降水量が少なく、空気が乾燥する等の発令基準に該当する場合に林野火災注意報等を発令し、森林区域におけるたき火や火入れ、喫煙などの火の取扱いを制限することで林野火災の未然防止を図っています。

# 予 防

## 1 査察

予防査察は、予防行政の柱として、消防法の規定により建築物や危険物施設等へ立ち入り、消防法への適合状況を調査し、適合していない場合は是正指導を行い火災の未然防止を図ることを目的としています。

近年の超高齢化社会を背景に、高齢者施設の形態が変化し、これらの施設や病院・有床診療所などでは、相次ぐ法改正により、消防用設備等設置基準の拡大や小規模施設用の消防用設備等の出現など、予防行政の高度化・複雑化をもたらしております。また、一般住宅や共同住宅に宿泊させる民泊への対応など、予防行政を取り巻く環境は大きく変化してきており、定期的な立入検査はもとより、出火危険・人命危険に応じた立入検査を行い、適切な査察指導により違反対象物の根絶に努めています。

### 防火対象物立入検査実施状況

区 分	令和3年度	令和4年度	令和5年度	令和6年度	令和7年度
防火対象物数	9,976	9,961	9,940	9,934	9,915
立入検査実施件数	2,364	2,473	2,516	2,320	2,224

## 2 防火・防災管理制度

防火管理とは、火災等の災害を予防し、また、有事の際の被害を最小限に抑えるため、防火対象物の関係者が自主的に防火対策を推進することであり、具体的には、消防法で多数の者を収容する対象物の関係者に防火管理者の選任、消防計画の作成、消防用設備等の維持管理、消火・避難訓練の実施など防火管理上必要な業務を行うことを義務付けているものです。

また、防災管理とは、大規模地震発生の切迫性が指摘されている状況を踏まえ、これら地震等の災害から被害の軽減を図るため、防災管理者の選任、地震および特殊な災害に対応した消防計画の作成、避難訓練の実施など防災管理上必要な業務を行うことを、一定の大規模・高層対象物の関係者に義務付けているものです。

## 3 防火対象物・防災管理点検報告制度

防火対象物点検とは、防火管理の徹底を図るため、一定の防火対象物の関係者が防火対象物における火災の予防に関する専門的知識を有する者（防火対象物点検資格者）に防火管理業務の状況、避難施設の維持管理状況等について1年に1回点検させ、その結果を消防長又は消防署長に報告するものです。

また、防災管理点検とは、地震等の災害から被害の軽減を図るため、一定の大規模・高層対象物の関係者が防災管理に関する専門的知識を有する者（防災管理点検資格者）に業務の実施状況について1年に1回点検させ、その結果を消防長又は消防署長に報告

するものです。

これらの防火対象物で継続して消防法令を遵守し防火・防災管理業務が適正に行われ優良であると認められた場合は、この点検報告を一定期間免除する特例認定制度も併せて制定されました。

なお、点検資格者における点検の結果が点検基準に適合している場合や特例防火対象物として認定された場合には、その旨を表示することができ、建物の利用者に対し情報提供ができるものです。

### 防火対象物点検の特例認定状況

	令和6年度	令和7年度
要点検対象物数	353	353
特例認定数	37	63
特例認定済対象物	133	131
不認定数	2	4
失効数	1	2
取消し数	0	0



防火優良認定証  
(認定対象物)

防火基準点検済証  
(点検基準適合)

### 防災管理点検の特例認定状況

	令和6年度	令和7年度
要点検対象物数	32	32
特例認定数	3	2
特例認定済対象物	4	4
不認定数	1	0
失効数	0	0
取消し数	0	0



防災優良認定証  
(認定対象物)

防災基準点検済証  
(点検基準適合)

#### 4 防火対象物に係る表示制度

平成 24 年 5 月に広島県で発生したホテル火災による被害の重大性を考慮し、ホテル・旅館等不特定多数の者を収容する防火対象物の関係者の防火に対する認識を高め、防火管理業務の適正化および消防用設備等の設置、維持管理等を促進するとともに、重要な建築構造等への適合性も含めた防火・防災管理上の一定の基準に適合している防火対象物について、その情報を利用者等に提供し、防火安全体制の確立を図るため表示を行うもので、防火管理者を定めなければならないホテル・旅館等のうち、地階を除く階数が 3 以上のものが対象となります。この表示制度は関係者からの申請によるもので、令和 7 年度末現在で表示を行っている対象物は 6 件です。

#### 5 違反对象物に係る公表制度

平成 30 年 4 月 1 日から消防法令に重大な違反のある建物を公表しています。この制度は、建物を利用する方がその建物の危険性に関する情報を入手し、利用について判断することができるよう、消防機関が立入検査の際に確認した重大な消防法令違反のある建物を公表する制度です。公表の対象となる建物は、飲食店、物品販売店舗など不特定多数の方が利用する建物や病院、社会福祉施設など火災が発生した場合に自ら避難することが困難な方が入所している建物が該当します。建物に義務付けられた消防用設備等（屋内消火栓設備、スプリンクラー設備又は自動火災報知設備）が設置されていない場合が公表の対象です。秋田市消防本部のホームページへの掲載および消防本部、各消防署での閲覧による方法で、違反对象物の名称、所在地および違反の内容を公表します。

令和 7 年度は公表に該当する対象物はありませんでした。

#### 6 消防同意事務

建築物の新築、増築、改築等における確認申請の際には、消防法第 7 条の規定により建築主事又は指定確認検査機関に対し、防火に関する規定に違反しないものに消防長が同意をしています。

令和 7 年度の消防同意件数は 439 件で、前年度に比べ 27 件減となっています。

#### 7 幼年消防クラブ

幼年消防クラブは、幼稚園、保育園ごとに編成し、子どもたちの防火に対する関心と理解を深めるとともに、火災予防行事を通じ市民に密着した予防活動を行っています。

主な活動として、昨年は幼稚園、保育園のクラブ員に対して花火教室を開催し、防火意識の高揚を図っています。

#### 幼年消防クラブ数

区分	クラブ数	クラブ員数
幼稚園・保育園	8	771



「園児に対する花火教室」



「幼年消防クラブによる防火活動」

## 8 住宅用火災警報器

本市では平成 23 年 6 月 1 日から全ての住宅に住宅用火災警報器の設置が義務付けられています。設置場所は全ての寝室と階段の上部となっており、火気を取り扱う台所については努力目標と位置付けしています。

消防庁による全国的なデータでは、近年の住宅火災による死者（放火自殺者等を除く。以下同じ。）の発生状況を見ると、逃げ遅れが最も多く、全体の約 45%を占めており、年齢別では 65 歳以上の高齢者が約 76%を占めています。また、死者の発生状況を時間帯別にみると、火災死者数は就寝時間帯の方が多くなっています。つまり、就寝時間帯が昼間に比べて人命の危険性が高いと言えます。このため、必要最小限で効果の高いと考えられる場所として、寝室に設置することとされました。また、寝室が 2 階にある場合などでは、階段にも設置することになっています。これは階段が火災による煙の集まりやすい場所であることや、2 階などで就寝している方にとっては、ほとんどの場合唯一の避難経路となるためです。

本市における住宅用火災警報器の設置率は、令和 7 年 6 月 1 日時点で 90.1%（秋田市消防本部推計）にとどまっていることから、今後も設置率 100%を目指し、継続的に普及啓発活動を行ってまいります。また、全ての住宅に住宅用火災警報器の設置が義務付けられてから 10 年以上が経過していることから、既に設置済みの住宅に対しても、定期的な点検による適正な維持管理、電池切れや機器の劣化に伴う交換の必要性などについても周知してまいります。

## 9 主な行事

令和 7 年度中の火災予防行事および広報活動

- (1) 春の火災予防運動・・・・・・・・・・4月6日（日）～4月12日（土）
- (2) 消防と子どもの集い・・・・・・・・・・5月5日（月）
- (3) 幼稚園、保育園の防火指導・・・・7月
- (4) 秋の火災予防運動・・・・・・・・・・11月2日（日）～11月8日（土）
- (5) 文化財防火デー・・・・・・・・・・1月26日（月）

# 危険物

## 1 危険物規制事務の概要

一般的に、危険物には可燃性ガス、火薬類、毒物、劇物、放射性物質等様々なものがありますが、消防法（以下「法」という。）では、法別表第1の品名欄に掲げる物品で、一定の危険物性状を有するものが「危険物」とされ、危険物は、それ自体が発火又は引火しやすい危険性を有しています。

また、法では「火災発生の危険性が大きい」「火災拡大の危険性が大きい(延焼速度が速い)」「消火困難性が高い」等の特性を持つ危険物を火災予防上の観点から、その貯蔵、取扱いおよび運搬について規制することで、市民生活の安全を確保しています。

品名ごとに定められた数量（指定数量）以上の危険物は、危険物施設以外の場所で貯蔵し又は取り扱ってはならず、危険物施設を設置しようとする場合は、その位置・構造・設備について、危険物の規制に関する政令の基準に適合させ、市長の許可を受けなければなりません。

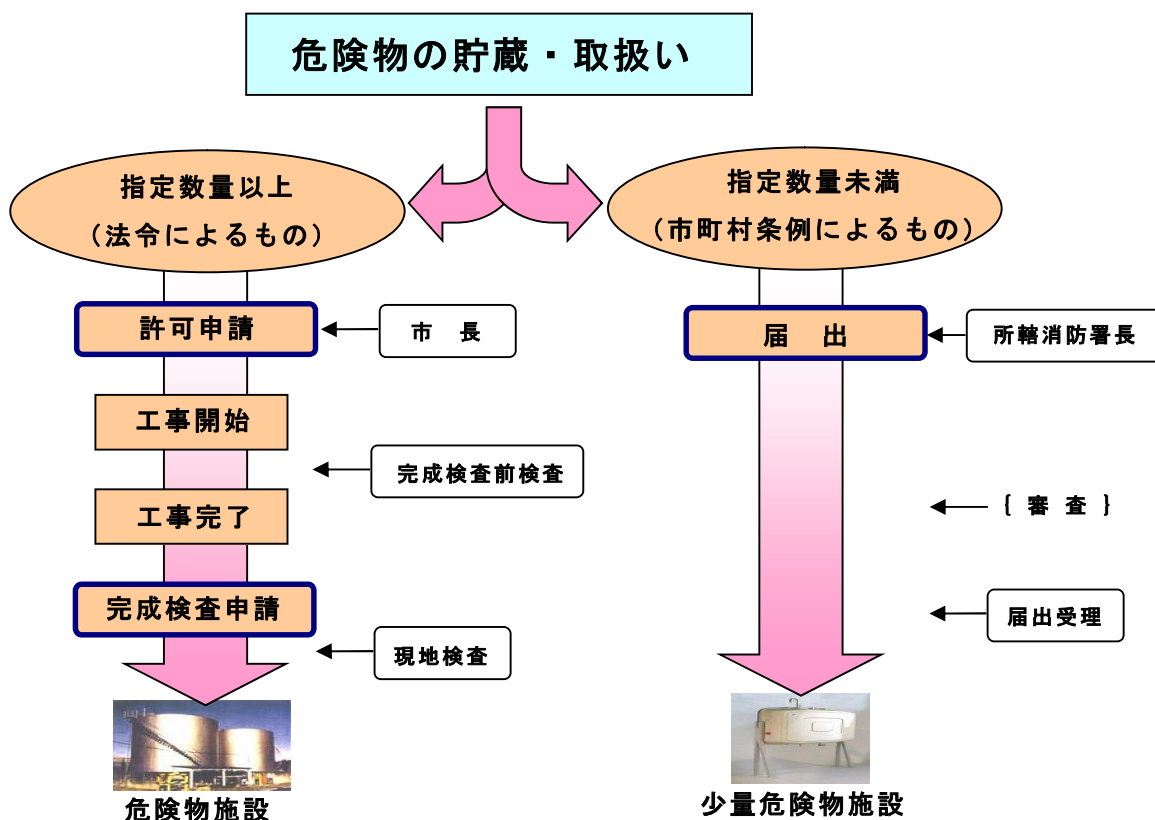

また、危険物施設においては、危険物取扱者（危険物取扱者免状所持者）以外の者は、危険物取扱者の立会いがなければ危険物を取り扱ってはならず、一定の危険物施設では危険物保安監督者を選任し、その貯蔵、取扱いに関する保安体制の整備を図らなければなりません。

なお、「指定数量」未満であっても秋田市火災予防条例で定められた数量以上の危険物（少量危険物）あるいは消火困難な物質等で指定されたもの（指定可燃物）を貯

蔵する場合には消防署長に届け出なければなりません。

## 2 危険物施設の推移

令和8年3月31日現在、全国には37万7,977の危険物施設があります。本市は、北東北の日本海沿岸に位置する商工業港を持つ中核市で、石油コンビナート等特別防災区域を有していることもあり製造所、屋外タンク貯蔵所をはじめ、令和7年度末現在で411事業所1,397の危険物施設があります。

施設数の推移を見ると、近年は減少傾向を示していますが、今年は前年と同数になっています。

### 秋田市における危険物施設数の推移

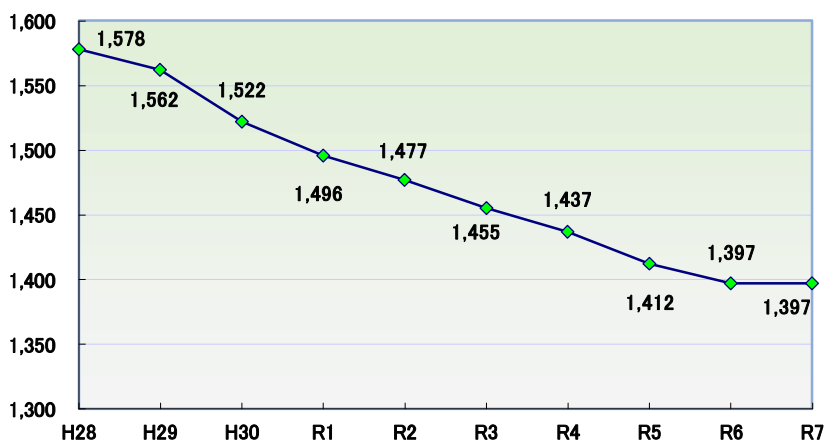

### 危険物施設数の状況

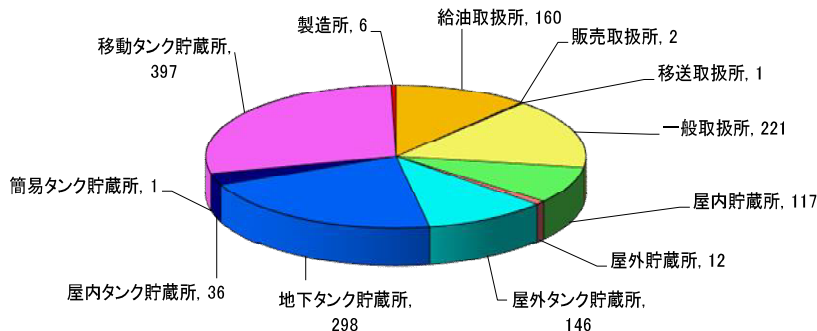

近年、危険物施設数は減少しているにもかかわらず火災・流出事故発生件数は高い水準で推移しています。これらの背景には、厳しい経済状況下での人員や設備投資の削減、長期間使用による経年劣化、雇用体系の変化や保守管理業務の社外委託などの影響が指摘されているところです。このように危険物を取り巻く環境は常に変化しており、本市においては無事故を目指し立入検査の充実、危険物施設関係者および危険物取扱者の安全管理意識の向上を推進し、危険物施設の保安体制の確保に努めています。

# 救 急

## 1 救急体制

本市では、昭和 38 年 4 月に 1 台の救急自動車で救急業務を開始して以来、現在では 1 消防本部、4 消防署、3 分署、2 出張所に 10 台（うち日勤救急隊 1 台）の救急自動車を配置し、年間 1 万件を超える救急要請に対応しています。

全ての救急自動車には「ドルフィン」のマークが標示されていますが、これは、「親しみやすく、優しく、素早いイルカのように…」との思いを込めて市民が命名してくれた愛称です。



ドルフィンマーク

救急出動件数は、令和 2 年に新型コロナウイルス感染症の影響により減少したものの、令和 3 年以降は再び増加に転じ令和 5 年には過去最高の件数となりました。令和 7 年中は出動件数が 13,983 件（1 日平均 38.3 件）で前年に比べ 50 件、搬送人員が 12,862 人（1 日平均 35.2 人）で前年に比べ 53 人減少しました。

なお、搬送した傷病者の内訳は、急病によるものが 8,990 人と最も多く、全搬送人員の 69.9% となっており、また 65 歳以上の高齢者搬送は 8,801 人（68.4%）でした。

救急出動件数の推移

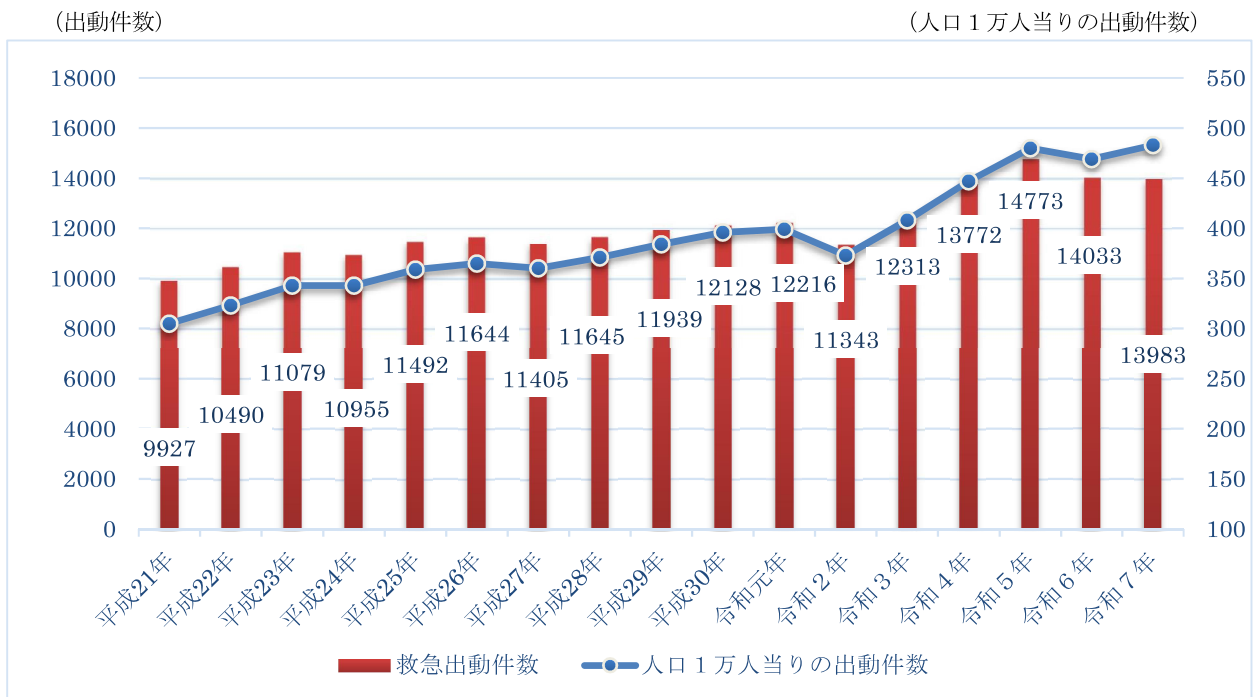

## 2 救急救命士・救急隊員の養成

平成3年の救急救命士法制定に対応し、平成4年5月、本市で初となる救急救命士が誕生したほか、救急自動車と高度救命処置用資機材を配備し、救急業務の高度化推進事業をスタートしました。

以後、毎年計画的に救急救命士を養成し、現在では、救急救命士有資格者が91人（内実働救命士60人）となっているほか、救急Ⅱ課程以上の有資格者137人（実働隊員）が日々「健康で安全安心に暮らせるまちづくり」の一翼を担っています。

本市では、今後も救急自動車と高度救命処置用資機材の更新整備のほか、救急救命士や救急隊員の養成を計画的に行っていきます。



救 急 自 動 車



秋田周辺地域救命技術訓練大会

## 3 救急隊員教育

全ての救急車には250時間以上の専門教育を受けた救急隊員が搭乗していますが、救急の高度化や医療の進歩に的確に対応するためには、救急救命士をはじめとする救急隊員の知識、技術の向上が不可欠です。このため、市内救急病院の協力を得て派遣型救急ワークステーションを運用するなど、救急救命士の生涯教育および処置範囲の拡大に対応しています。



専門医から直接指導を受ける救急隊員



派遣型救急ワークステーション実習風景

## 4 救急救命士の処置範囲拡大

救急救命士法の改正により、追加教育等の所定の条件を満たした救急救命士は平成16年7月から気管挿管、平成18年4月から薬剤投与、さらに、平成26年4月から重度傷病者に対し「心肺機能停止前の静脈路確保と輸液」、「血糖測定と低血糖発作症例へのブドウ糖溶液の投与」の実施が可能となりました。

令和8年4月1日現在、実働救命士のうち、気管挿管が実施可能な救急救命士は23人、薬剤投

与が実施可能な救急救命士は60人となっています。今後も救命処置の範囲拡大に伴い、新たな救命処置を実施できる認定救急救命士の養成を図ります。

## 5 メディカルコントロール体制

メディカルコントロールとは、医学的観点から救急救命士を含む救急隊員が行う応急処置等の質を保障するもので、ホットラインによる救急隊員への指導・指示・助言体制や、救急活動の事後検証および救急隊員の教育体制を構築することを主な目的としています。

本市は、平成15年4月から、五城目町や男鹿地区、湖東地区からなる「秋田県MC協議会秋田周辺地域協議会」に所属し事務局を担当しています。今後も医師や関係機関との連携を図りながら、このメディカルコントロール体制の充実に努め、地域におけるプレホスピタル・ケア（病院前救急体制）の更なる向上を目指していきます。

## 6 応急手当の普及啓発

重病人やけが人が発生した場合、いかに早く適切な救命手当が実施されたかが、その後の生命予後を大きく左右します。特に心肺停止傷病者では、救急隊が現場に到着する前から、現場に居合わせた市民による的確な救命手当が行われる必要があります。本市では、一人でも多くの市民に応急手当を習得してもらおうと、平成6年1月から町内会や事業所、各種サークルなどを対象に、心肺蘇生法を中心とした救命講習会を開催しています。また、平成17年度からは訓練用AEDを使用し、安全なAEDの使用方法も含めた救命講習の普及啓発に取り組んでいます。



あそんでまなぼう！こども応急手当教室の様子

講習会は、広報あきた、消防本部HPおよび秋田市公式LINE等により受講者を募集して行うものと、市民の方々の要望を受けて行う二つの方法で行っており、令和7年中では「普通救命講習Ⅰ～Ⅲ」「上級救命講習」をあわせて152回実施し、2,183人の市民が修了証の交付を受けています。また、規定の講習内容や時間にとらわれない、市民の要望に応じた「その他の救命講習」「救命入門コース」もあわせて300回実施し、5,866人の市民が受講しております。

このことは、実際の救急現場における救命手当の実施率や救命率向上の成果としても現れています。令和7年中では、364人の搬送心肺機能停止傷病者に対し、65.65%にあたる239人に心肺蘇生法等の救命手当が実施され、25人が1ヵ月以上生存しています。

## 7 AED設置施設標章の交付

AED（自動体外式除細動器）とは、心臓の動きが突然停止してしまった人に対し、電気ショックを与え、正常なリズムに戻すための機器で、平成16年7月から医療従事者以外の一般市民も使用できるようになりました。

本市では、AEDの普及促進と救急体制の充実に図る取組みとして、AEDを設置し、従業員等が必要な講習を受講しているなど、一定の要件を満たした施設に対して、その申請に基づき標章を交付しています。また、標章の交付を受けている施設（福祉施設等は除く）で傷病者が発生

し、AEDが使用された場合は、AEDの電極パッドの無償給付を受けることができます。  
令和8年4月現在では、事業所や物販店、公共施設など428施設が標章の交付を受けています。



AEDと交付された設置標章



AED設置標章デザイン

## 8 PA連携

PA連携とは、ポンプ車隊（Pumper）と救急隊（Ambulance）が同時に出動し、連携して活動することをいいます。たとえば、通報内容から傷病者が重症以上と予測され、救出救護が必要であると判断した場合や救急隊が現場到着までに時間を要する場合などは、直近の消防車も同時に出動させ、救急隊が到着するまでの間、消防隊員（救急有資格者や応急手当指導員）が応急処置と情報収集を行うことにより、救命効果の向上と初動対応の迅速化を図ることができます。

本市では、平成16年2月からPA連携を導入していますが、令和7年中のPA連携出動件数は、救命対応事案（通報内容から心肺機能停止等の重篤な傷病者と予想される場合）、救急応援事案（通報内容から搬送困難が予想される場合）および交通事故（救助事故以外）を合わせて2,300件です。このうち、消防隊が救急隊に先行して現場に到着し応急処置等の活動を実施したのは539件（23.4%）でした。



PA連携の様子

## 9 民間の患者等搬送事業者の認定

本市では利用者の安全と利便を確保するため、患者等搬送事業者のうち、一定の要件を満たした事業者に対し認定を行っています。

認定を受けた事業者の患者等搬送用自動車には、応急手当や搬送法についての講習を修了した乗務員が乗車しており、応急手当に必要な資機材を積載しています。

患者等搬送事業指導認定状況		令和8年4月1日現在	
	両用	いす	
認定事業者数	4事業所	5事業所	
患者等搬送用自動車	6台	6台	
患者等搬送用乗務員 適任証交付人数	15人 (うち、車いす専用2人)		

両用 ; ベッドと車いすのどちらでも乗車可能

いす ; 車いす専用車



自動車に貼付されるマーク

# 救 助

## 1 救助体制

本市は、平成 17 年 1 月 11 日の市町合併により、陸路・海路・空路のすべての交通結節点を有する県都として、また、北日本の中核都市として発展を続けており、複雑・多様化の度合いを深める災害や事故に備えて、4つの消防署に救助隊を配置しています。

救助隊は、生命の危険にさらされている被災者を安全、確実、迅速に救出することを任務としており、救助隊員には、長時間の活動に耐え得る体力、決して諦めることのない精神力、災害時のあらゆる場面に対応できる高度な技術と豊富な知識が必要とされています。そのため救助隊員は、市民生活を取り巻くあらゆる災害に対応すべく、実災害に即した訓練を実施し、日々、災害対応能力の向上に努めています。

また、年々多様化かつ高度化する救助事故に的確に対応し、要救助者の救命率向上を実現するため、DMAT（災害派遣医療チーム Disaster Medical Assistance Team）等の医療機関との連携訓練を定期的実施し、救助体制の充実強化を図っています。

## 2 高度救助隊の発足

平成 7 年 3 月に発生した地下鉄サリン事件や、平成 13 年 9 月に発生したニューヨーク同時多発テロ事件以降、国内外でテロ災害に対する脅威と社会的関心が高まるとともに、消防機関が行う救助活動の対象は、火災や交通事故、自然災害はもとより、鉄道・航空機等の重大事故、放射性物質や有害化学物質、生物剤の漏洩事故等、特殊化・専門化傾向を強め、これら特殊災害に対応する資機材の開発整備と専門的知識を有する職員の育成が急務となりました。

また、平成 16 年 10 月に発生した新潟県中越地震や、平成 17 年 4 月に発生した JR 福知山線列車事故では、土砂崩落や爆発・可燃性ガスの漏洩等、二次災害発生の危険を伴う重大な活動障害が生じ、救助活動が大きな制約を受けたことから、より高度な技術や資機材を整備する必要性が生じました。

このように、多様化・複雑化の様相を呈する大規模災害や特殊災害に対して、救助体制を強化し、より迅速かつ効果的な救助活動を実現するため、消防庁は、平成 18 年 4 月に「救助隊の編成、装備及び配置の基準を定める省令」を改正し、新たな高度救助用資機材を装備した「高度救助隊」を各中核市に設置することとし、本市では、平成 19 年 4 月 1 日、人命救助に関する高度な知識・技術を有する専任救助隊員で編成する高度救助隊（通称 ASRT（アサート）：Akita Super Rescue Team）を設置して、救助技術および資機材の高度化を推進しています。



医療機関（DMAT）との連携訓練



化学テロを想定した災害対応訓練

### 3 緊急消防援助隊

大規模災害や特殊災害が発生し、被災した地域の消防力のみでは対応が困難な状況に陥った場合、市町村あるいは都道府県の行政区域を越えて消防力の広域的な運用を図る必要があります。

緊急消防援助隊は、平成7年1月の阪神淡路大震災の教訓を踏まえ、国内における大規模災害の発生に備えて、全国の消防機関相互の援助体制を構築し、消防活動をより効果的かつ迅速に実施するために創設された制度です。

緊急消防援助隊に登録された部隊は、平常時はそれぞれの地域の消防責任を担う一方で、他の都道府県において大規模災害や特殊災害が発生した場合には、消防庁長官の求め又は指示に基づき、速やかに被災地へ応援出動して救助活動を実施します。

本市では、平成9年以降、災害対応特殊救助工作車、津波・大規模風水害対策車等の車両や資機材を導入して緊急消防援助隊に登録し、秋田県隊の中核として広域応援体制の整備を図っています。

本市からは、これまでに緊急消防援助隊として、平成15年9月26日に発生した十勝沖地震で5隊16名が出光興産(株)北海道製油所に、平成20年6月14日に発生した岩手・宮城内陸地震で7隊25名が岩手県奥州市および宮城県栗原市に、平成23年3月11日に発生した東日本大震災で47隊158名が岩手県宮古市に、15隊42名が宮城県南三陸町に、平成30年9月6日に発生した北海道胆振東部地震で7隊30名が北海道厚真町にそれぞれ出動しました。また、令和元年10月に発生した令和元年東日本台風では10隊46名が宮城県丸森町に出動し、救助活動を行ったほか、令和7年2月26日には大船渡市林野火災へ出動し、35隊166名が消火活動を行いました。

消防庁では、緊急消防援助隊の技術および連携能力の向上に資するため、各都道府県・市町村の協力のもと、全国合同訓練および地域ブロック合同訓練を実施しており、毎年、本市からも各訓練へ部隊を派遣し、広域応援体制の検証を行っています。

令和6年11月2日、3日には本市を主会場として、地域ブロック合同訓練を実施しました。



宮城県丸森町での救助活動  
(令和元年東日本台風)



地域ブロック合同訓練

### 4 国際消防救助隊

消防庁長官の派遣要請に基づき参集する国際消防救助隊員は、海外で大規模災害が発生した際に日本国政府が派遣する「国際緊急援助隊救助チーム」の一員として、その高度な救助技術と能力を発揮し、被災国の人々に救いの手を差し伸べます。

本市では、高度救助隊員6人を国際消防救助隊員として消防庁に登録しており、平成27年4月25日に発生したネパール地震災害に総務省消防庁からの派遣要請を受け、職

員1名を首都カト・マンズでの捜索活動のため14日間派遣しています。

登録隊員は、消防庁や独立行政法人国際協力機構（JICA）が実施する国際消防救助隊セミナーや国際緊急援助隊救助チーム総合訓練に参加することによって、海外での活動を想定した特殊環境下における救助技術および専門的知識を習得し、いつ発生するかわからない災害に備えています。



国際緊急援助隊救助チーム  
(ネパール地震災害)

# 通 信 指 令

## 1 消防総合通信指令システム

本システムは、火災や救急・救助事故はもとより、地震や風水害など複雑多様化する災害から市民の生命、身体、財産を守るため「より早く・より正確に・より安全に」を主眼とする消防指令業務の効率的運用を図ることを目的に設置されています。

現在の指令システムは令和8年4月1日から運用しており、消防庁舎に設置されている消防指令センターでは指令管制業務に関わる全ての通信を取り扱い、秋田市全域を無線通信でカバーするため、消防本部、セリオン、下浜、スポパークかわべ、竹の花、戸島の6か所に基地局を設置しています。

119番通報は、消防指令センターで一括受付し、自動出動指定装置と地図等検索装置を連携させることによって正確かつ迅速に火災、救急、救助等の災害種別の判断と発生場所の特定を行い、災害実態に適應する車両を選別して出動を指令します。

また、統合型位置情報通知システムの導入により、固定電話、IP電話およびGPS機能付携帯電話からの119番通報時に通報者の位置情報を地図表示できるため、通報場所を迅速に特定することができます。

大規模災害発生時には通常5席で運用している指令台を最大14席まで拡張することが可能であり、地震や風水害など災害が同時多発的に発生する状況下においても、集中する複数の通報を迅速に処理できる受付体制が確立されています。

消防隊や救急隊等が災害現場へ出動する際は、予告指令、出動指令ともに音声合成装置により自動的に各消防署所へ送出することが可能であり、出動隊は各車両に設置されている端末装置で、災害現場付近の地図情報や通報内容等を確認しながら出動することができます。

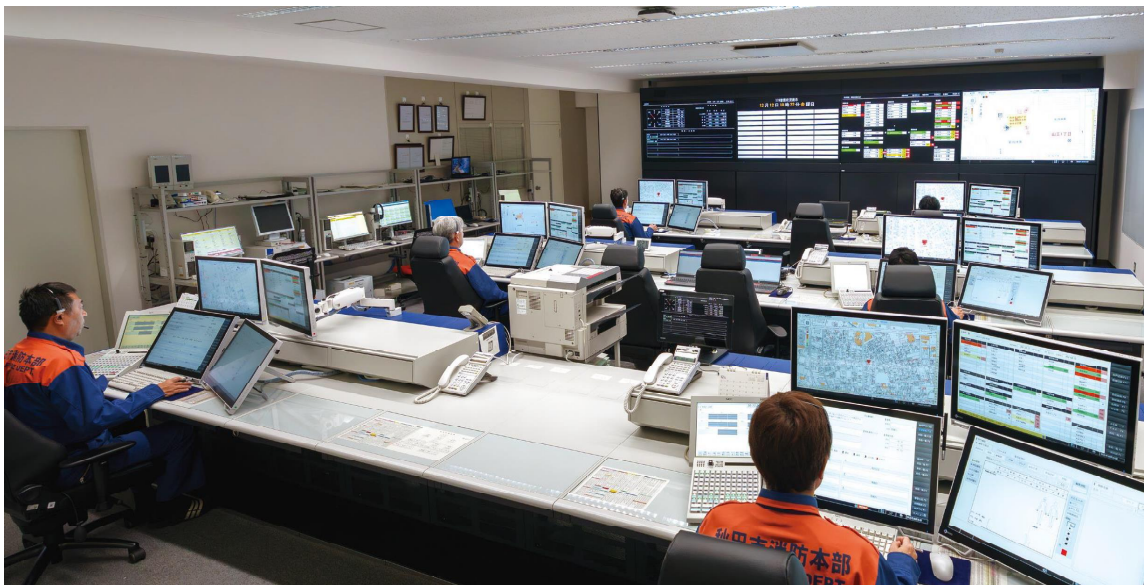

消防指令センター

## 2 多様な通報への対応

災害出動中や深夜などに消防署へ直接駆け込んだ方からの通報にも迅速に対応できるよう、すべての消防署所に駆け込み通報装置が設置されているほか、聴覚や会話に不安のある方からの通報に対応するため、従来からのFAXによる119番通報に加え、携帯電話のインターネット接続機能を利用して文字によるチャット形式で119番通報ができる緊急通報システムを導入しています。

また、外国籍の居住者や海外からの観光客など、日本語による会話が困難な方からの通報への対応や、救急・災害現場での外国語による意思疎通を円滑に行うため、コールセンターを介した同時通訳による多言語三者通話サービスを導入し、日本語以外の32言語に対応しています。

## 3 災害用ドローンの活用

ドローンは、車両や隊員が近接できない場合でも、上空から要救助者の検索や安否確認、災害現場の状況把握等を行うことが可能で、災害現場で撮影した動画や画像を消防本部や災害対策本部へ伝送することができます。

本市では令和8年4月1日現在、指令課と各消防署（土崎消防署、城東消防署、秋田南消防署）に災害用ドローンを配置し、災害発生時に迅速かつ効果的に情報収集や検索を行うことができる体制を整備するとともに、定期的に操縦員の養成と教育訓練を行い、安全な運用体制の構築を図っています。



ドローン操縦訓練の状況

# 消 防 団

## 1 消防団の概要

消防団は市町村の消防機関であり、その構成員である消防団員は、他に本業を持ちながらも非常勤特別職の地方公務員として、「自らの地域は自らで守る」という崇高な精神に基づいて活動しています。

消防団は火災等の災害発生時に出動し、消火・救助等の現場活動に従事するほか、平常時においても火災予防の広報活動や防災訓練の指導、応急手当の普及啓発等、管轄地域に密着した活動を展開し、地域防災力の向上・地域コミュニティの活性化に大きな役割を果たしています。

本市では、市域を32の地域に分割し、それぞれの地域を管轄する分団を配置しています。また、方面隊制度を採用し、分団単位での対応が困難な災害が発生した場合は、5方面隊（北部・中央・南部・河辺・雄和）が連携して活動する組織体制を整備しています。

### 消防団の組織

5方面隊-32分団-76部-138班

実員 1,462人

器具置場 131箇所

消防ポンプ自動車 7台

小型動力ポンプ積載車 89台

小型動力ポンプ 38台

(令和8年4月1日現在)



消防団に配置されている車両  
(救助資機材搭載型消防ポンプ自動車)

## 2 多様な人材の活用

### (1) 女性消防団員

近年、地域の安全・安心の確保に対する住民の関心の高まりなどを背景に消防団活動も多様化し、女性団員の活動が多岐にわたって期待されています。

本市では、平成18年から女性団員の採用を開始し、地域の防火・防災イベントでの啓発活動や避難所の運営支援訓練、応急手当指導員の育成等を行い、女性団員の能力開発に取り組んでいます。



花火教室



避難所運営支援訓練

## (2) 機能別消防団員

任務を限定せず全ての活動に参加する基本団員の入団促進を図るとともに、入団希望者の実情に応じて個々の社会経験や能力、活動意欲を消防団で発揮することができるよう、平成 23 年から機能別消防団員を採用しています。

### 機能別団員の活用例

#### OB 団員

定年等により退職した消防職員や団員を機能別団員として再任用、消防で培った豊富な経験や知識、技術を活かして現役世代を指導・サポートします。

#### 防災カレッジサポーター

大学生を消防団に採用、地震などの大規模災害が発生した場合、応急手当や避難所運営、通訳等の被災者支援活動を行います。

#### 地域分団支援団員

地域の分団に所属し、火災予防や応急手当の普及啓発活動、分団員の後方支援など、災害活動以外の分野で地域の消防団員をサポートします。

## 3 消防団協力事業所表示制度

消防団員に占める被雇用者（サラリーマン）の割合が年々上昇していることから、災害発生時等に消防団が効果的に機能するためには、団員を雇用する事業所の消防団活動への理解と協力を得ることが不可欠になっています。

従業者が消防団に相当数入団している事業所、勤務時間中の消防団活動に休暇制度を設けて便宜を図るなど、消防団活動に協力している事業所を「消防団協力事業所」として認定し、標示証を交付しています。



消防団協力事業所表示証

### 消防団協力事業所の現状

市内 88 事業所を消防団協力事業所として認定し、左の消防団協力事業所表示証を交付しています。（令和 8 年 4 月 1 日現在）

表示証は社屋等に掲示できるほか、パンフレットやホームページ等で PR することも可能で、企業のイメージアップにもつながります。

事業所の地域防災への協力が社会貢献として広く認められるとともに、秋田市が行う建設工事の入札参加資格審査において、評価点数の加点を受けられる等のメリットがあります。



# 【総務編】



# 消 防 建 物

令和8年4月1日現在

区分 署所別		所在地	庁 舎		敷地面積 (㎡)	建 築 年 月 日
			構 造	建面積 (㎡)		
消 防 本 部		山王一丁目1番1号	鉄骨鉄筋コンクリート 地上6階 地下1階	813.37	4,441.89	市庁舎 敷地構内  S60.12.25  改 築
秋 田 消 防 署	本 署	〃	本部庁舎と併設 (1・2階)			
	新 屋 分 署	新屋比内町 6番63号	鉄筋コンクリート 2階建	363.15	744.38	1,785.47 S59.12.5 新築移転
	勝 平 出 張 所	新屋勝平町 11番23号	鉄 骨 造 2階建	223.29	360.17	793.00 H3.1.28 新 築
	牛 島 出 張 所	牛島東一丁目 5番20号	鉄筋コンクリート 2階建	256.00	520.00	887.82 S59.3.26 新築移転
土 崎 消 防 署	本 署	土崎港西四丁目 2番10号	鉄筋コンクリート 2階建+PH階	1,432.89	2,996.99	5,001.09 H25.5.1 新築移転
	寺 内 出 張 所	寺内字三千刈 142番地	鉄筋コンクリート 4階建	311.39	836.04	786.61 R6.11.27 新築移転
	飯 島 出 張 所	飯島字前田表 380番地3	鉄筋コンクリート 2階建	592.80	855.00	1,980.53 H8.3.22 新 築
	外 旭 川 出 張 所	外旭川字八幡田 129番地1	鉄筋コンクリート 2階建	720.69	1,080.63	2,934.71 H11.6.18 新 築
城 東 消 防 署	本 署	東通六丁目 16番16号	鉄筋コンクリート 3階建	403.75	1,258.33	1,653.88 S55.3.20 新 築
	広 面 出 張 所	広面字堤敷 38番地1	鉄 骨 造 2階建	216.00	364.50	832.89 H1.3.17 新築移転
秋 田 南 消 防 署	本 署	御野場二丁目 15番5号	鉄骨鉄筋コンクリート 3階建	540.84	1,356.69	3,056.07 H4.3.30 新 築
	河 辺 分 署	河辺和田字北条ヶ崎 27番地1	鉄筋コンクリート 2階建	695.18	878.56	3,398.78 H27.6.3 新築移転
	雄 和 分 署	雄和妙法字上大部 48番地1	鉄 骨 造 2階建+PH階	272.92	513.96	1,508.01 H28.5.27 新築移転

# 消 防 職 員

消防職員配置状況

所 属	階 級	計	消 防 吏 員							その他の職員	再任用	
			正 監	監	司令長	司 令	司令補	士 長	副士長			消防士
計		445	1	7	12	72	91	112	78	53	1	18
本 部	消 防 長	1	1									
	次 長	1		1								
	総 務 課	22		1	3	9	5	2			1	1
	警 防 課	23			2	5	4	2				10
	救 急 課	10		1		4	3	1	1			
	予 防 課	13			1	4	3	4				1
	指 令 課	26			1	7	6	6	3			
小 計		96	1	3	7	29	21	15	4	0	1	15
秋 田	本 署	55		1	2	6	14	17	7	8		
	新 屋 (分)	26				4	6	8	8			
	牛 島 (出)	12				1	2	3	4	2		
	勝 平 (出)	12				1	2	2	4	2		1
	小 計	105		1	2	12	24	30	23	12		1
土 崎	本 署	57		1	1	6	13	12	8	16		
	寺 内 (出)	20				2	3	9	2	4		
	飯 島 (出)	12				2	1	2	5	2		
	外 旭 川 (出)	12				2	1	6	3			
	小 計	101		1	1	12	18	29	18	22		0
城 東	本 署	45		1	1	5	8	15	10	5		
	広 面 (出)	20				1	4	6	5	3		1
	小 計	65		1	1	6	12	21	15	8		1
秋 田 南	本 署	38		1	1	5	8	8	8	7		
	河 辺 (分)	20				4	4	4	6	2		
	雄 和 (分)	20				4	4	5	4	2		1
	小 計	78		1	1	13	16	17	18	11		1

(分) : 分署 (出) : 出張所

消防職員勤務年数 ※再任用職員は含まず

年 数	階 級	計	消 防 吏 員							その他の職員	
			正 監	監	司令長	司 令	司令補	士 長	副士長		消防士
1年未満		14								14	
1年以上～5年未満		52						1	13	38	
5年以上～10年未満		51						10	40	1	
10年以上～15年未満		42					5	27	10		
15年以上～20年未満		40				2	17	17	4		
20年以上～25年未満		33				7	15	11			
25年以上～30年未満		42			1	15	15	11			
30年以上		153	1	7	11	48	39	35	11		1
計		427	1	7	12	72	91	112	78	53	1
平 均		20.3	34.0	38.2	34.3	30.6	26.5	21.0	11.1	1.5	40.0

消防職員年齢

※再任用職員は含まず

階級別 年齢	計	消 防 吏 員								その他の 職 員	
		正 監	監	司令長	司 令	司令補	士 長	副士長	消防士		
20才未満	7									7	
20才以上～25才未満	41								6	35	
25才以上～30才未満	51							2	38	11	
30才以上～35才未満	44							29	15		
35才以上～40才未満	41					14	19	8			
40才以上～45才未満	31				1	19	11				
45才以上～50才未満	59				20	19	20				
50才以上～55才未満	86			4	27	26	24	5			
55才以上～60才未満	54	1	7	8	15	11	7	5			
60才以上	13				9	2		1			1
計	427	1	7	12	72	91	112	78	53		1
平均	41.5	57.0	57.2	54.9	52.6	47.4	42.2	32.6	22.5		60.0

消防職員勤務年数比較

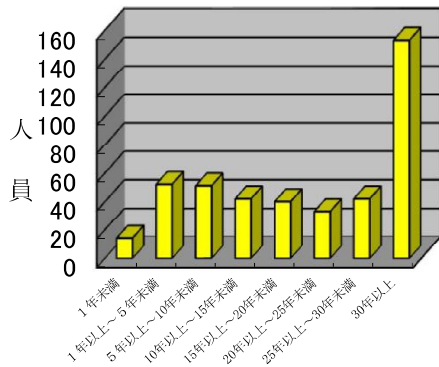

年 数

消防職員年齢比較

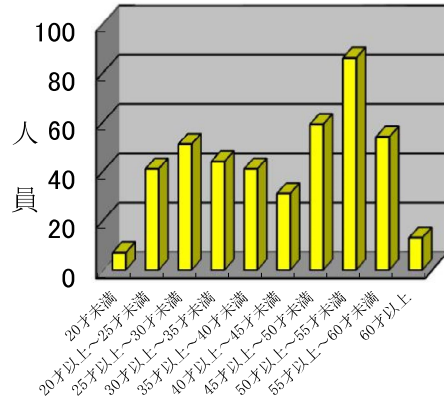

年 齢

消防職員の研修状況（令和8年度予定）

区 分	研 修 科 目	人 数	入 校 期 間
消防大学校	幹部科(第86期)	1	R8. 8. 17～10. 5
	幹部科(第87期)	1	R8. 10. 9～11. 27
	予防科(第121期)	1	R9. 1. 6～2. 26
	高度救助・特別高度救助科コース(第16回)	1	R9. 2. 3～2. 19
救急救命東京研修所	指導救急救命士研修	1	R8. 7. 8～8. 20
	救急救命士研修	1	後期
秋田県消防学校	初任教育	13	R8. 4. 6～9. 17
	消防操法指導員講習	6	R8. 4. 22～4. 23
	幹部教育	2	R8. 7. 15～7. 24
	警防科	2	R8. 9. 28～10. 9
	救助科	4	R8. 10. 1～10. 29
	火災調査科	4	R8. 10. 19～10. 30
	特殊災害科	1	R8. 11. 5～11. 13
	予防査察科	2	R8. 11. 30～12. 11
	救急救命処置再教育	推薦	R8. 11. 17～11. 19
	救急科	10	R9. 1. 5～2. 26

消防職員給料

初 任 給		平 均 給 料	平均年齢	摘要給料表
高校卒業程度	大学卒業程度			
208,343円	239,488円	337,085円	41.4歳	行政職（一）

勤務時間・勤務体制

勤 務 別	勤 務 時 間		勤 務 体 制	職 員 数	令和7年休暇取得日数	
					一人当たり	平均
毎日勤務者	38時間45分／週	7時間45分／1日	週休 2日制	64人	11.0日	12.6日
隔日勤務者	38時間45分／週	15時間30分／1当務	4週 8休制	363人	12.9日	

特殊勤務手当

種 別	区 分	内 訳	単 位	支 給 額	摘 要
1 消防特殊業務手当		(1) 高所消火作業等に 従事した場合	1 回	10m～15m 140円 15m以上 200円	H6. 4改正 (R7. 4(6)(7)追加)
		(2) 深所救助作業等に 従事した場合	1 回	15m以下 140円	
		(3) 災害防ぎよに 従事した場合	1 回	250円	
		(4) 消防車両等の 運転業務に従事 した場合	1 回	140円	
		(5) 潜水作業等に 従事した場合	1 回	250円	
		(6) 火災調査に 従事した場合	1 回	250円	
		(7) 違反処理に 従事した場合	1 回	250円	
2 救急手当		(1) 救急自動車業務 従事者	1 回	250円	H6. 4改正
		(2) 救急救命処置 従事者	1 回	370円	H18. 1改正
3 夜間特殊業務手当		(1) 深夜5時間以上	1 回	980円	S63. 4改正
		(2) " 2時間以上 5時間未満		650円	
		(3) " 2時間未満		410円	

# 予 算

年度別市一般会計と消防費

(単位：千円)

年 度	区 分	市一般会計	消 防 費	内 訳				市一般会計 の 構 成 比 (%)
				常 備 消 防 費	非 常 備 消 防 費	消 防 施 設 費	災 害 対 策 費	
令和1	予 算 現 額	145,218,699	4,194,091	3,714,049	219,124	260,918		2.89%
	決 算 額	132,669,048	4,073,688	3,706,715	212,642	154,331		3.07%
令和2	予 算 現 額	192,816,456	4,023,190	3,433,612	206,992	382,586		2.09%
	決 算 額	178,248,867	3,945,175	3,377,808	193,285	374,082		2.21%
令和3	予 算 現 額	173,150,340	3,831,308	3,398,047	210,486	222,775		2.21%
	決 算 額	159,236,846	3,650,566	3,349,639	192,221	108,706		2.29%
令和4	予 算 現 額	160,299,812	4,582,317	3,549,508	233,792	799,017		2.86%
	決 算 額	147,569,356	4,477,472	3,515,553	200,139	761,780		3.03%
令和5	予 算 現 額	169,862,363	4,445,445	3,450,745	189,218	805,482		2.62%
	決 算 額	151,472,150	4,343,976	3,433,980	176,335	733,661		2.87%
令和6	予 算 現 額	167,775,352	5,450,052	4,612,745	261,982	575,325		3.25%
	決 算 額	152,675,104	4,927,765	4,161,249	228,450	538,066		3.23%
令和7	当 初 予 算 額	148,390,000	4,995,480	4,685,449	207,606	102,425		3.37%
令和8	当 初 予 算 額	144,180,000	4,118,729	3,844,966	205,233	68,530		2.86%

人口に対する消防費

(単位：円)

区 分	人 口 (人)	一人当たり消防費	世 帯 数 (戸)	一世帯当たり消防費
令和1	305,944	13,708	135,822	30,879
令和2	304,026	13,233	136,401	29,495
令和3	305,646	12,535	137,072	27,951
令和4	303,245	15,110	137,703	33,276
令和5	300,257	14,805	138,101	32,189
令和6	296,828	18,360	138,175	39,443
令和7	293,116	18,593	138,083	36,177
令和8	289,439	17,259	137,692	29,912



# 【警防編】



# 装 備

消防車両等の配置状況 (R8.4.1現在)

種 別	計	秋 田 消 防 署					土 崎 消 防 署				城 東 消 防 署		秋 田 南 消 防 署		
		本 部	本 署	新 屋 分 署	牛 島 出 張 所	勝 平 出 張 所	本 署	寺 内 出 張 所	飯 島 出 張 所	外 旭 川 出 張 所	本 署	広 面 出 張 所	本 署	河 辺 分 署	雄 和 分 署
計	79	11	8	4	2	1	15	2	3	6	8	2	8	5	4
	20			1	1		5	2	2	5			2	2	2
消防ポンプ自動車	9		1	1			1		1		1	1	1	1	1
	3												1	1	1
水槽付消防ポンプ自動車	8			1	1	1		1	1	1				1	
	1							1							
化学車	4		1				1						1		1
梯子付消防ポンプ自動車	3		1				1				1				
大型化学高所放水車	1						1								
泡原液搬送車	1						1								
救助工作車	4		1				1				1		1		
指令車(県指揮隊車)	1	1													
救急車	13	1	1	1			2	1		1	1	1	2	1	1
	3						1			1			1		
支援車	1						1								
	1						1								
資機材搬送車	2				1					1					
	2				1					1					
救急指揮支援車	1	1													
原調車 (本部、土崎、城東、南)	4	1					1				1		1		
広報車 (予防1、2、広報4、団司令車)	4	2		1											1
	2			1											1
水難救助車	1						1								
	1						1								
山岳救助車	1													1	
	1													1	
津波・大規模風水害対策車 水陸両用バギー	2						2								
	2						2								
指揮車	4		1				1				1		1		
パトロール車	2		1											1	
本部警防	1	1													
公用車(軽) (ライフ)	1	1													
消防団防災学習・災害活動車Ⅱ	1	1													
査察車	4		1				1				1		1		
活動支援車	1	1													
人員輸送車	1									1					
	1									1					
団予備車	4	1							1	2					
	3								1	2					

■ は、消防本部所管車両であり上段の内数

消防車両等現有状況(R8.4.1現在)

区分 所属	種別	車名	車両番号	初年度 登録	ポンプ 製作所	摘 要	
	水槽付消防ポンプ自動車	いすゞ	秋 田 830 さ 315	H18.1	森 田	本部予備1(旧秋田化学小隊・飯島出張所配備水2,500ℓ)	
	消防ポンプ自動車	三菱	秋 田 88 す 8850	H11.2	森 田	本部予備2(旧秋田小隊・秋田南消防署本署配置)	
	消防ポンプ自動車	日野	秋 田 800 す 5588	R1.12	長野 ポンプ	本部予備3(河辺分署配置)	
	消防ポンプ自動車	日野	秋 田 800 す 6194	R2.11	長野 ポンプ	本部予備4(雄和分署配置)	
	救急車	トヨタ	秋 田 800 す 4799	H30.8		機動救急 4WD	
	救急車	トヨタ	秋 田 800 す 4440	H30.1		本部予備救急1 4WD (旧寺内救急・外旭川出張所配置)	
	救急車	トヨタ	秋 田 830 セ 2016	H29.3		本部予備救急2 4WD (旧土崎救急・土崎消防署本署配置)	
	救急車	トヨタ	秋 田 830 セ 2017	H29.8		本部予備救急3 4WD (旧城東救急・秋田南消防署本署配置)	
	支援車2	日野	秋 田 800 は 747	H23.3		緊急消防援助隊登録車(土崎消防署本署配置)	
	資機材搬送車	日野	秋 田 800 す 7536	R5.3		緊急消防援助隊登録車 4WD(牛島出張所配置)	
	旧資機材搬送車	三菱	秋 田 88 す 7596	H9.12		4WD(外旭川出張所配置)	
	救急指揮支援車	トヨタ	秋 田 800 す 1308	H25.2		4WD(救急課)ハイブリッド	
	本部警防	三菱	秋 田 800 さ 5052	H15.12		4WD(警防課)	
	本部予防1	ダイハツ	秋 田 880 あ 1386	H28.1		4WD(予防課)軽自動車	
	本部予防2	ダイハツ	秋 田 880 あ 1387	H28.1		4WD(予防課)軽自動車	
	広報車4	ニッサン	秋 田 800 さ 2009	H12.11		4WD(秋田消防署新屋分署配置) 旧秋田指揮	
	本部原調車	ニッサン	秋 田 800 す 6313	R3.1		4WD(予防課)	
	水難救助車	トヨタ	秋 田 800 す 2519	H26.12		4WD(土崎消防署本署配置)	
	山岳救助車	トヨタ	秋 田 800 す 5698	R2.2		4WD(河辺分署配置)	
	津波・大規模風水害対策車	いすゞ	秋 田 800 は 1382	R2.9	帝国繊維	4WD緊急消防援助隊登録車(土崎消防署本署配置)	
	水陸両用バギー	テイングー	秋 田 市 う 3165	R2.10	クランクス	4WD緊急消防援助隊登録車(土崎消防署本署配置)	
	団司令車	トヨタ	秋 田 800 さ 6744	H18.2		4WD(団本部・雄和分署配置)	
	消防団防災学習・災害活動車Ⅱ	三菱	秋 田 800 す 6933	R4.2		4WD(警防課)	
	活動支援車	ニッサン	秋 田 400 ち 4972	H30.3		4WD(警防課) 寄贈	
	公用車(軽)	ホンダ	秋 田 580 た 5640	H22.7		R4.12介護保険課より所管換(総務課)	
	人員輸送車	トヨタ	秋 田 800 す 1311	H25.2		緊急消防援助隊登録車 21名乗(外旭川出張所配置)	
	秋田県指揮隊車	トヨタ	秋 田 800 す 822	H24.4		緊急消防援助隊登録車(指令課)	
	団予備車	いすゞ	秋 田 88 す 2946	H4.9		4WD(警防課)	
	団予備車2	ダイハツ	秋 田 80 あ 1492	H14.10		4WD(警防課)	
	団予備車3	スズキ	秋 田 80 あ 1782	H31.1		4WD(警防課・外旭川出張所配置)	
団予備車4	ダイハツ	秋 田 80 あ 1765	H16.12		4WD(警防課・外旭川出張所配置)		
秋 田 消 防 署	本署	化学車	いすゞ	秋 田 800 は 1461	R4.2	長野 ポンプ	緊急消防援助隊登録車4WD(水2,000ℓ・泡原液500ℓ)
		救助工作車	日野	秋 田 800 は 1253	H31.2	森 田	Ⅲ型 緊急消防援助隊登録車 4WD
		梯子付消防ポンプ自動車	日野	秋 田 800 は 717	H22.8	森 田	屈折梯子車(最大地上高25m)
		救急車	トヨタ	秋 田 830 た 2022	R4.9		4WD
		消防ポンプ自動車	日野	秋 田 800 す 4436	H30.1	日 機	4WD
		指揮車	トヨタ	秋 田 800 す 4553	H30.3		4WD
		査察車1	ニッサン	秋 田 581 い 7295	R1.6		4WD
		パトロール車	ニッサン	秋 田 800 さ 9513	H22.3		4WD(旧土崎指揮)
	新屋分署	水槽付消防ポンプ自動車	日野	秋 田 800 は 779	H24.1	森 田	4WD(水2,000ℓ)キャブス
		消防ポンプ自動車	日野	秋 田 800 す 8500	R7.3	森 田	4WD
		救急車	トヨタ	秋 田 800 す 6694	R3.8		緊急消防援助隊登録車 4WD
	勝平出張所	水槽付消防ポンプ自動車	日野	秋 田 800 は 1060	H27.12	森 田	4WD(水1,500ℓ) キャブス
	牛島出張所	水槽付消防ポンプ自動車	日野	秋 田 800 は 736	H23.1	森 田	緊急消防援助隊登録車 4WD(水1,500ℓ) キャブス

区分		種別	車名	車両番号	初年度 登録	ポンプ 製作所	摘 要
所 属							
土 崎 消 防 署	本署	化学車	日野	秋 田 830 さ 3515	H21.2	日 機	4WD (水2,000ℓ・泡原液500ℓ)キャブス
		救助工作車	日野	秋 田 800 は 857	H25.3	森 田	Ⅲ型 4WD
		大型化学高所放水車	日野	秋 田 800 は 1124	H29.1	森 田	緊急消防援助隊登録車(最大地上高27m屈折式、泡原液1,800ℓ)
		梯子付消防ポンプ自動車	日野	秋 田 800 は 1313	R1.10	森 田	緊急消防援助隊登録車 (最大地上高15m)
		消防ポンプ自動車	日野	秋 田 800 す 1853	H25.12	森 田	4WD(水600ℓ) キャブス (旧寺内小隊)
		泡原液搬送車	いすゞ	秋 田 831 つ 119	H17.3	ドライ	緊急消防援助隊登録車(泡原液4,000ℓ) 4WD
		救急車	トヨタ	秋 田 800 す 7916	R5.12		4WD
		指揮車	トヨタ	秋 田 800 す 8646	R7.6		4WD
		原調車2	トヨタ	秋 田 800 す 5675	R2.2		4WD
		査察車2	ニッサン	秋 田 581 い 7294	R1.6		4WD
	寺内出張所	水槽付消防ポンプ自動車	日野	秋 田 800 は 781	H24.2	森 田	緊急消防援助隊登録車 4WD(水1,500ℓ) キャブス (旧将軍野小隊)
		救急車	トヨタ	秋 田 800 す 8445	R7.1		緊急消防援助隊登録車 4WD
	飯島出張所	消防ポンプ自動車	日野	秋 田 800 す 3070	H27.11	森 田	4WD(水600ℓ) キャブス
外旭川出張所	水槽付消防ポンプ自動車	日野	秋 田 800 は 1123	H29.1	森 田	緊急消防援助隊登録車 4WD(水1,500ℓ) キャブス	
城 東 消 防 署	本署	水槽付消防ポンプ自動車	日野	秋 田 800 は 691	H22.2	日 機	緊急消防援助隊登録車4WD(水2,000ℓ) キャブス
		消防ポンプ自動車	日野	秋 田 800 す 2414	H26.10	森 田	4WD(水600ℓ) キャブス
		梯子付消防ポンプ自動車	日野	秋 田 800 は 972	H26.9	森 田	先端屈折(最大地上高35m)
		救助工作車	ニッサン	秋 田 88 ゆ 1041	H7.8	帝国繊維	
		救急車	トヨタ	秋 田 800 す 8469	R7.2		4WD
		指揮車	トヨタ	秋 田 800 す 6856	R3.12		4WD
		原調車3	ニッサン	秋 田 800 さ 4935	H15.1		4WD
		査察車3	ニッサン	秋 田 581 い 7293	R1.6		4WD
	広面出張所	消防ポンプ自動車	日野	秋 田 800 さ 9434	H22.1	森 田	4WD(水600ℓ) キャブス
		救急車	トヨタ	秋 田 800 す 8829	R7.10		緊急消防援助隊登録車 4WD
秋 田 南 消 防 署	本署	化学車	日野	秋 田 800 は 907	H25.11	森 田	水1,700ℓ・泡原液500ℓ キャブス
		救助工作車	日野	秋 田 800 は 1187	H30.2	平 和	Ⅱ型 緊急消防援助隊登録車 4WD
		救急車	トヨタ	秋 田 800 す 5418	R1.9		4WD
		指揮車	トヨタ	秋 田 800 す 5094	H31.2		4WD
		原調車4	ニッサン	秋 田 800 す 7483	R5.2		4WD
		査察車4	ニッサン	秋 田 581 い 7292	R1.6		4WD
	河辺分署	水槽付消防ポンプ自動車	日野	秋 田 800 は 852	H25.1	森 田	4WD(水2,000ℓ) キャブス
		救急車	トヨタ	秋 田 800 す 4798	H30.8		4WD
		パトロール車	トヨタ	秋 田 800 さ 4123	H14.12		4WD
		雄和分署	化学車	いすゞ	秋 田 800 は 1252	H31.2	日 機
救急車	トヨタ		秋 田 800 す 6083	R2.9		4WD	

# 水 利

消防水利の状況

令和8年4月1日現在

水利区分 管轄別		合 計	消 火 栓		防 火 水 槽								耐 震 性 貯 水 槽		そ の 他		
			地 上 式	地 上 式	公 設				私 設				消 火 用	飲 料 水 兼 用	プ ール	堀 ・ 池	流 水
					20m <sup>3</sup> 以上 40m <sup>3</sup> 未満		40m <sup>3</sup> 以上		20m <sup>3</sup> 以上 40m <sup>3</sup> 未満		40m <sup>3</sup> 以上						
					有 がい	無 がい	有 がい	無 がい	有 がい	無 がい	有 がい	無 がい					
合 計	5,218	4,393		651								5	1	168			
		3,860	533	562				89									
				170		392		12		77							
				170	0	390	2	10	2	63	14			60	6	102	
秋 田	小 計	1,499	1,119	211	17		111	2	2		9	4	3	1	16		4
	本 署	506	446	6	1		34				5	2	1	1	7		3
	新 屋 分 署	517	319	127	10		51	2	1			2			5		
	牛 島 出 張 所	167	154				11						1		1		
	勝 平 出 張 所	309	200	78	6		15		1		4		1		3		1
土 崎	小 計	1,408	894	292	33		98		1	2	12	8	1		14	2	51
	本 署	611	332	234	4		24				2	6			5		4
	寺 内 出 張 所	258	172	50	11		6		1	1	4	2	1		1	1	8
	飯 島 出 張 所	310	207	5	13		40			1	1				6	1	36
	外 旭 川 出 張 所	229	183	3	5		28				5				2		3
城 東	小 計	908	741	15	11		77		1		16	2	1		16	3	25
	本 署	670	539	15	10		60		1		5		1		11	3	25
	広 面 出 張 所	238	202		1		17				11	2			5		
秋 田 南	小 計	1,403	1,106	15	109		104		6		26				14	1	22
	本 署	544	441		12		59		6		17				9		
	河 辺 分 署	494	419	3	42		5				1				4	1	19
	雄 和 分 署	365	246	12	55		40				8				1		3

\* 飲料水兼用耐震性貯水槽は、総務部所管

消防水利施設年度別整備状況

区 分 年度別	消 火 栓		防 火 水 槽				耐震性貯水槽新設		帰 属 等	
	地 上 式		新 設		廃 止		消 火 用	飲 料 水 兼 用	消 火 栓	防 火 水 槽
	新 設	撤 去	20m <sup>3</sup>	40m <sup>3</sup>	20m <sup>3</sup>	40m <sup>3</sup>	100m <sup>3</sup>	100m <sup>3</sup>		
2	1	1	0	0	2	0	0	0	3	0
3	0	0	0	0	3	1	0	0	2	0
4	0	0	0	0	0	4	0	0	3	0
5	0	2	0	0	1	2	0	0	0	0
6	1	3	0	0	0	1	0	0	4	0
7	0	3	0	0	1	0	0	0	2	0

## 応援協定の締結状況

市町村は、管轄区域における消防を十分に果たすべき責任を有しますが、市町村の消防力を超えた大規模災害や特殊災害に的確に対応するため、秋田市は、以下のとおり関係機関との間で応援協定を締結しています。

名 称	締結年月日	協定市町村名等	応援内容
秋田海上保安部と秋田市消防本部との消防等に関する業務協定	令和5年2月2日	秋 田 海 上 保 安 部 秋 田 市 消 防 本 部	秋田市の地先沿岸域消火、捜索、救助及び救急の活動等
秋田空港及びその周辺における消防救難活動に関する協定	平成18年12月20日	秋 田 県 秋 田 市	空港及びその周辺の消火・救難
秋田自動車道消防相互応援協定	令和元年8月4日	秋 田 市 大曲仙北広域市町村圏組合 横 手 市	火 災 ・ 救 急 そ の 他 の 災 害
秋田県広域消防相互応援協定	令和8年4月1日	県 内 市 町 消防の一部事務組合 消防を含む一部事務組合	大 規 模 又 は 特 殊 な 災 害
秋田外環状道路消防相互応援協定	平成9年11月5日	秋 田 市 湖東地区行政一部事務組合	火 災 ・ 救 急 そ の 他 の 災 害
秋田県消防防災ヘリコプターへ応援協定	令和8年4月1日	秋 田 県 ・ 県 内 市 町 消防の一部事務組合 消防を含む一部事務組合	火 災 ・ 救 急 そ の 他 の 災 害
日本海東北自動車道消防相互応援協定	平成14年10月24日	秋 田 市 大曲仙北広域市町村圏組合 由 利 本 荘 市	火 災 ・ 救 急 そ の 他 の 災 害
鉄道災害発生時における消防活動に関する協定	令和8年4月1日	秋 田 市 消 防 本 部 秋 田 県 内 各 消 防 本 部 J R 東 日 本 秋 田 支 社 J R 東 日 本 盛 岡 支 社	鉄 道 災 害
石油基地自治体協議会加盟団体災害時相互応援協定	平成23年7月12日	秋 田 市 石油基地自治体協議会	コ ン ビ ナ ー ト 事 故 そ の 他 の 災 害

# 救 助

事故種別出動件数および活動件数（令和7年中）

事故種別 区 分	火 災		交通事故	水難事故	風水害 等自然 災害	機械に よる事 故	建物等 による 事故	ガス及 び酸欠 事故	破裂事故	その 他 の 事 故	計
	建 物	建物以外									
出動件数	23	5	25	6			59	2		12	132
活動件数	23	5	25	6			59	2		12	132

事故種別救助人員および車両別搬送人員（令和7年中）

事故種別 区 分	火 災		交通事故	水難事故	風水害 等自然 災害	機械に よる事 故	建物等 による 事故	ガス及 び酸欠 事故	破裂事故	その 他 の 事 故	計
	建 物	建物以外									
救助人員	1	1	27	6			46	1		10	92
搬 送 車 両 等 の 内 訳	救急自動車	1	1	22	1		34			4	63
	ヘリコプター										
	その他の車両 (消防機関)										
	その他の車両 (消防機関以外)									2	2
	計	1	1	22	1		34			6	65

事故種別出動人員および活動人員（令和7年中）

事故種別 区 分	火 災		交通事故	水難事故	風水害 等自然 災害	機械に よる事 故	建物等 による 事故	ガス及 び酸欠 事故	破裂事故	その 他 の 事 故	計
	建 物	建物以外									
出 動 人 員	専任救助隊員	185	13	71	24		158	8		38	497
	兼任救助隊員			15	5		57			14	91
	消防隊員	629	72	169	76		156	14		91	1,207
	救急隊員	76	12	87	18		162	6		30	391
	計	890	97	342	123		533	28		173	2,186
活 動 人 員	専任救助隊員	84	9	55	21		123	8		24	324
	兼任救助隊員			12	5		49			14	80
	消防隊員	128	39	119	65		88	14		60	513
	救急隊員	9	9	84	18		129	6		21	276
	計	221	57	270	109		389	28		119	1,193

事故種別出動車両台数および活動車両台数（令和7年中）

事故種別 区分		火災		交通事故	水難事故	風水害等自然災害	機械による事故	建物等による事故	ガス及び酸欠事故	破裂事故	その他の事故	計
		建物	建物以外									
出動車両	救助工作車	53	4	25	6			59	2		15	164
	ポンプ車	119	13	22	16			12	3		11	196
	梯子車	14										14
	化学車	37	4	11	2						2	56
	指揮車・指令車	23	4	23	6			55	2		12	125
	救急車	25	4	30	6			55	2		10	132
	その他				5						7	12
	計	271	29	111	41			181	9		57	699
活動車両	救助工作車	25	3	20	5			48	2		11	114
	ポンプ車	22	6	19	13			10	3		7	80
	梯子車											
	化学車	14	2	7	2						1	26
	指揮車・指令車	2	3	10	6			24	2		7	54
	救急車	3	3	28	6			44	2		7	93
	その他				4						5	9
	計	66	17	84	36			126	9		38	376

事故種別発生場所別出動件数および活動件数（令和7年中）

事故種別 区分		火災		交通事故	水難事故	風水害等自然災害	機械による事故	建物等による事故	ガス及び酸欠事故	破裂事故	その他の事故	計	
		建物	建物以外										
出動件数	屋内	住居	12					56	2		3	73	
		その他の屋内	9					2			1	12	
	屋外	高速自動車国道											
		その他の道路		1	23								24
		内水面			2	3							5
		外水面				3							3
		山岳										2	2
		その他の屋外	2	4					1			6	13
	地下												
	その他												
計		23	5	25	6			59	2		12	132	
活動件数	屋内	住居	12					56	2		3	73	
		その他の屋内	9					2			1	12	
	屋外	高速自動車国道											
		その他の道路		1	23								24
		内水面			2	3							5
		外水面				3							3
		山岳										2	2
		その他の屋外	2	4					1			6	13
	地下												
	その他												
計		23	5	25	6			59	2		12	132	

# 建物火災における消防隊出動状況

(令和7年中)

項目 月別	火災件数		出動隊総数			出動人員			出動から現場到着までの走行距離			出動から現場到着までの所要時間			消火活動状況				非常備	
	(件)	(件)	(隊)	(隊)	(人)	(人)	(人)	(km)	(km)	(分)	(分)	(分)	(台)	(口)	(本)	(㎡)	(台)	(人)		
																			建物火災	第1出動
1月	3	3	10	5	34	19	19	28.8	13.2	43	79	43	4							
2月	4	3	10	5	41	21	21	30.3	21.1	59	118	59	9	4	10	34	258.7	24		
3月	11	7	48	20	152	71	71	204.9	77.4	180	445	180	15	3	5	36	26.06	5		
4月	7	7	68	36	227	126	112	457.1	249.2	480	851	480	50	13	19	94	176.8	63		
5月	4	2	10	5	33	17	17	45.6	24.9	49	94	49	6	2	4	17	10.7	3		
6月	7	5	50	23	163	60	58	280.2	115	208	488	208	21	3	4	9	38	35		
7月	5	2	10	5	34	19	19	42.2	23.9	45	82	45	3	1	1	15				
8月	7	6	34	17	114	61	54	133.3	73.6	164	303	164	20	5	8	39	405.6	15		
9月	2	2	27	12	91	44	44	241.9	74.9	100	308	100	8	4	7	23	42.7	15		
10月	4	2	26	12	85	44	44	118.9	43	87	195	87	7	1	1	5	14.1			
11月	7	4	33	15	107	53	53	157	68.6	120	264	120	14	5	10	58	100.9	15		
12月	3	3																		
計	64	46	326	155	1081	535	512	1740.2	784.8	1535	3227	1535	157	41	69	330	1073.6	21	175	
出動1件あたり平均			11.6	5.5	38.6	19.1	18.3	62.2	28.0	54.8	115.3	54.8	5.6	1.5	2.5	11.8	38.3	0.8	6.3	
1隊あたり平均								5.4	5.1	9.9	10.1	9.9								

注：消火隊＝指揮支援隊、安全管理隊、移動配備隊を除くポンプ車・タンク車・化学車

# 【救急編】

# 救急統計



# 救 急

月別救急活動状況

令和7年中

月別	事故種別 区	合 計	火 災	自 然 災 害	水 難	交 通	労 働 災 害	運 動 競 技	一 般 負 傷	加 害	自 損 行 為	急 病	そ の 他			
													転 院 搬 送	医 師 搬 送	資 機 材 輸 送	そ の 他
六 年	出動件数	14,033	62	4	9	642	95	92	2,151	35	160	9,904	711	1		167
	不搬送件数	1,169	52	1	6	110	2	1	101	10	50	667	1	1		167
	秋田市地域	12,915	14	3	3	567	93	93	2,055	25	110	9,242	710			
七 年	出動件数	13,983	52	2	5	621	99	83	2,251	42	148	9,676	845			159
	不搬送件数	1,173	42		3	105		2	126	8	38	689	1			159
	搬送人員	12,862	11	2	2	558	99	81	2,130	35	110	8,990	844			
一 月	出動件数	1,357	2			50	7	5	180	3	12	1,000	88			10
	不搬送件数	114	2			8			13		3	77	1			10
	搬送人員	1,249				47	7	5	167	4	9	923	87			
二 月	出動件数	1,104	4			42	5	2	183	3	9	777	58			21
	不搬送件数	98	2			11			11	1	1	51				21
	搬送人員	1,009	2			33	5	2	173	2	8	726	58			
三 月	出動件数	1,117	6			44	6	3	155	3	15	819	55			11
	不搬送件数	107	5			12			10		6	63				11
	搬送人員	1,019	1			39	6	3	145	3	9	758	55			
四 月	出動件数	1,002	9		1	33	5	7	154	5	12	701	60			15
	不搬送件数	88	7		1	5			7		2	51				15
	搬送人員	916	3			28	5	7	147	5	10	651	60			
五 月	出動件数	1,046	3	1		54	5	8	191	4	18	672	73			17
	不搬送件数	83	3			10			7		3	43				17
	搬送人員	970		1		51	5	8	184	4	15	629	73			
六 月	出動件数	1,069	7			40	15	12	158	4	12	739	70			12
	不搬送件数	88	6			3			7	1	7	52				12
	搬送人員	982	1			38	15	12	150	3	5	688	70			
七 月	出動件数	1,190	5			44	21	15	228	4	12	774	70			17
	不搬送件数	110	5			8			11		3	66				17
	搬送人員	1,085				40	21	16	217	4	9	708	70			
八 月	出動件数	1,310	6		1	74	13	7	228	4	10	882	73			12
	不搬送件数	108	5			11			10	2	3	65				12
	搬送人員	1,207	1		1	68	13	7	219	2	7	816	73			
九 月	出動件数	1,107	2		1	58	8	6	183	2	16	746	78			7
	不搬送件数	77	2		1	12			6		2	47				7
	搬送人員	1,037				52	8	6	177	2	14	700	78			
十 月	出動件数	1,180	4		2	57	3	6	185	4	8	822	80			9
	不搬送件数	73	3		1	7		1	11	2	1	38				9
	搬送人員	1,107	1		1	50	3	5	175	2	7	783	80			
十 一 月	出動件数	1,292	4			67	4	10	214	4	9	894	72			14
	不搬送件数	111	2			10		1	19	2	2	61				14
	搬送人員	1,185	2			59	4	8	197	2	7	834	72			
十 二 月	出動件数	1,209		1		58	7	2	192	2	15	850	68			14
	不搬送件数	116				8			14		5	75				14
	搬送人員	1,096		1		53	7	2	179	2	10	774	68			

年齢別・傷病程度別・不搬送別救急取扱状況

令和7年中

事故種別 区分	合計	火災	自然災害	水難	交通	労働災害	運動競技	一般負傷	加害	自損行為	急病	その他				
												転院搬送	医師搬送	資機材輸送	その他	
出勤件数	13,983	52	2	5	621	99	83	2,251	42	148	9,676	845			159	
不搬送件数	1,173	42		3	105		2	126	8	38	689	1			159	
搬送人員	12,862	11	2	2	558	99	81	2,130	35	110	8,990	844				
年齢別	計	12,862	11	2	2	558	99	81	2,130	35	110	8,990	844			
	男	6,286	8	1	1	308	80	64	995	19	35	4,342	433			
	女	6,576	3	1	1	250	19	17	1,135	16	75	4,648	411			
	新生児 (生後28日以内の者)	男	15									4	11			
		女	13							1		2	10			
	乳幼児 (生後29日以上満7歳未満の者)	男	197				3			36		147	11			
		女	183				5			25		141	12			
	少年 (満7歳以上満18歳未満の者)	男	209				34		30	34	2	2	92	15		
		女	170			1	17		13	16		12	106	5		
	成人 (満18歳以上満65歳未満の者)	男	1,709	4		1	181	69	33	204	15	25	1,081	96		
		女	1,565				139	12	3	150	10	52	1,064	135		
	老人 (満65歳以上の者)	男	4,156	4	1		90	11	1	721	2	8	3,018	300		
		女	4,645	3	1		89	7	1	943	6	11	3,335	249		
	傷病程度別	計	12,862	11	2	2	558	99	81	2,130	35	110	8,991	843		
		男	6,286	8	1	1	308	80	64	995	19	35	4,343	432		
		女	6,576	3	1	1	250	19	17	1,135	16	75	4,648	411		
重症		男	1,516	1	1		20	16	1	179	1	15	1,125	157		
		女	1,548	1			14	3	1	328	1	11	1,054	135		
中等症		男	1,649	2			47	18	13	183	3	11	1,150	222		
		女	1,634	1		1	38	5	1	212	2	28	1,137	209		
軽症		男	3,121	5		1	241	46	50	633	15	9	2,068	53		
		女	3,394	1	1		198	11	15	595	13	36	2,457	67		
その他		男														
	女															
不搬送の内訳	計	1,173	42		3	105		2	126	8	38	689	1		159	
	辞退(到着前)	6				3						3				
	辞退(到着後)	522	3			56		1	70	6	5	344			37	
	拒否	172	2			21		1	33	2	1	92	1		19	
	明らかな死亡	295			3	3			16		30	243				
	他車(隊)搬送	13				11						2				
	傷病者なし	75	31			10			2			2			30	
	誤報・いたづら その他(上記以外)	45	5												40	
	45	1			1			5		2	3			33		

救急隊別出動状況

年 隊 別	年						
	令和元年	令和2年	令和3年	令和4年	令和5年	令和6年	令和7年
秋田救急	2,530	2,374	2,481	2,839	3,077	2,807	2,416
新屋救急	1,109	1,066	1,233	1,401	1,474	1,401	1,353
土崎救急	1,282	1,143	1,282	1,347	1,446	1,361	1,611
土崎救急2	1,280	1,121	1,268	1,359	1,419	1,174	
寺内救急						221	1,873
城東救急	2,228	2,073	2,259	2,505	2,696	2,569	2,336
広面救急	1,548	1,502	1,612	1,830	1,945	1,937	1,654
秋田南救急	1,374	1,317	1,388	1,543	1,675	1,661	1,528
河辺救急	505	437	479	496	585	520	480
雄和救急	278	269	263	342	374	342	315
機動救急							400
本部救急1	30	38	2	33	68	27	6
本部救急2	8	2	39	42	5	7	5
本部救急3	44	1	7	35	9	6	6
合計	12,216	11,343	12,313	13,772	14,773	14,033	13,983

※1 令和6年11月から土崎救急2は寺内救急として運用を開始した。

※2 令和7年4月から機動救急の運用を開始した。

現場到着所要時間別出動状況（覚知から現場到着まで）

令和7年中

区 隊別	時間別					合計	平均
	3分未満	3分以上 5分未満	5分以上 10分未満	10分以上 20分未満	20分以上		
秋田救急	11	215	1,793	388	9	2,416	7分50秒
新屋救急	7	116	975	253	2	1,353	7分58秒
土崎救急	11	73	1,080	439	8	1,611	8分50秒
寺内救急	7	211	1,408	240	7	1,873	7分33秒
城東救急	10	193	1,840	283	10	2,336	8分07秒
広面救急	5	149	1,152	326	22	1,654	8分08秒
秋田南救急	8	113	1,157	236	14	1,528	8分10秒
河辺救急	8	30	230	171	41	480	11分07秒
雄和救急	13	27	138	119	18	315	10分19秒
機動救急	4	34	297	64	1	400	7分51秒
本部救急1	1	2	3			6	8分00秒
本部救急2	2	1	1	1		5	7分55秒
本部救急3	2		2	2		6	7分57秒
合計	89	1,164	10,076	2,522	132	13,983	8分10秒

平均現場到着時間の推移

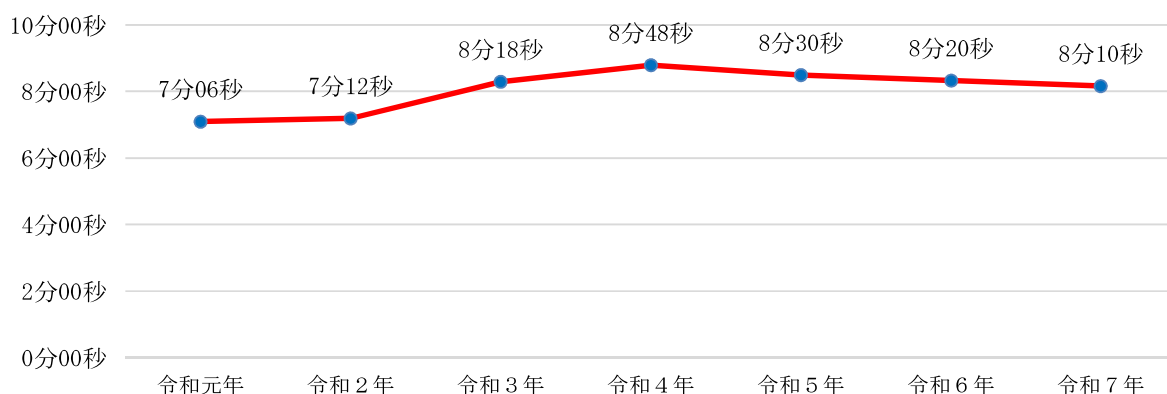

救急隊別・病院別搬送人員状況 令和7年中

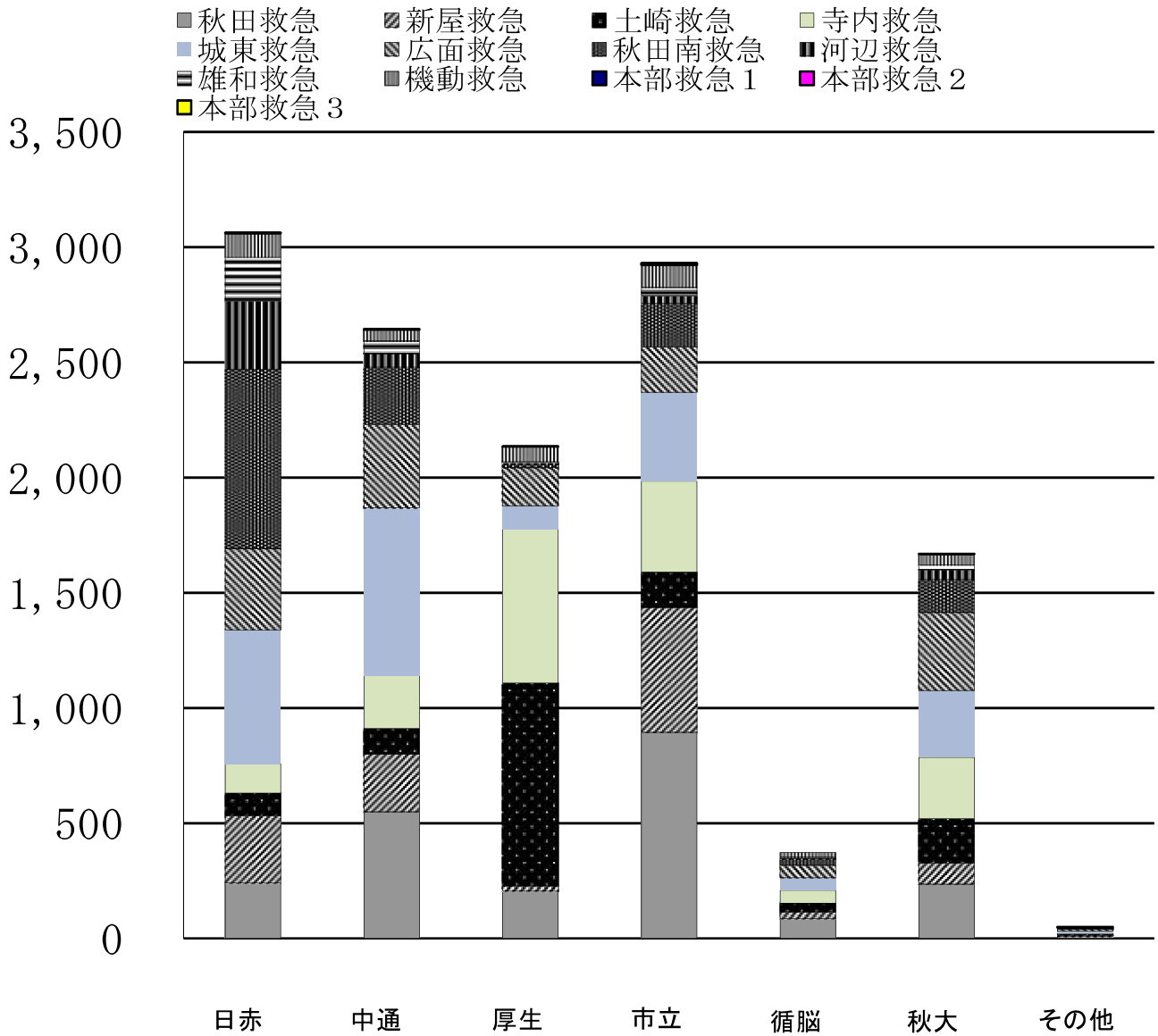

令和7年中

病院別 隊別	秋田赤十字 病 院	中 通 総 合 病 院	秋田厚生医 療センター	市立秋田 総合病院	循環器脳脊 髄センター	秋田大学 附属病院	そ の 他	合 計
秋 田 救 急	241	549	206	894	85	235	8	2,218
新 屋 救 急	292	251	22	543	30	93	5	1,236
土 崎 救 急	97	111	880	152	38	192	6	1,476
寺 内 救 急	128	229	669	395	55	265	6	1,747
城 東 救 急	581	729	101	386	55	291	7	2,150
広 面 救 急	353	362	164	198	56	340	10	1,483
秋 田 南 救 急	779	248	18	188	26	141	1	1,401
河 辺 救 急	297	61	6	33	6	45	1	449
雄 和 救 急	188	53	3	36	3	19	1	303
機 動 救 急	105	49	65	98	18	47	2	384
本 部 救 急 1	1	2		2				5
本 部 救 急 2			1	4				5
本 部 救 急 3				2		1	2	5
合 計	3,062	2,644	2,135	2,931	372	1,669	49	12,862

救急高度化の推移

区分	年	令和元年	令和2年	令和3年	令和4年	令和5年	令和6年	令和7年
秋 田 市 人 口		306,178	307,672	305,586	303,048	300,096	299,230	289,439
救 急 出 動 件 数		12,216	11,343	12,313	13,772	14,773	14,033	13,983
人 口 1 万 人 当 た り の 出 動 件 数		399.0	373.1	407.8	454.4	492.3	469.0	483.1
救 急 搬 送 人 員 [A]		11,542	10,542	11,516	12,520	13,573	12,915	12,862
心 肺 停 止 傷 病 者 搬 送 人 員 [B]		298	322	341	371	364	393	364
心 肺 停 止 傷 病 者 搬 送 率 [B/A]		2.58%	3.05%	2.96%	2.96%	2.68%	3.04%	2.83%
高規格救急自動車運用数（内日勤救急）		9	9	9	9	9	9	10(1)
救 急 救 命 士 運 用 者 数		42	44	44	52	55	61	60
心 肺 停 止 傷 病 者 搬 送 人 員 [B]		300	322	341	371	364	393	364
（内）バイスタンダーCPR実施件数[C]		179	193	214	239	227	234	239
バイスタンダーCPR実施率[C/B]		59.67%	59.94%	62.76%	64.42%	62.36%	59.54%	65.65%
1 ヶ 月 生 存 数 [D]		20	23	24	19	13	19	25
1 ヶ 月 生 存 率 [D/B]		6.67%	7.14%	7.04%	5.12%	3.57%	4.83%	6.87%

秋 田 市 の 人 口  
バイスタンダーCPR

: 各年の4月1日現在  
: 居合わせた人による心肺蘇生法等の一次救命処置  
(胸骨圧迫・人工呼吸などが実施されていたもの)

心肺停止傷病者に対する救急救命士の対応状況（秋田市）

	救急隊が搬送した心肺停止傷病者総数	一般市民により心肺停止の時点が目撃された心原性の傷病者	救急救命士によって処置された傷病者数		うち1か月生存者			1か月生存者合計		
				うち1か月生存者						
				(A)	(B)					
令和元年	298	58	58	14	24.1%	0	0	0.0%	14	24.1%
令和2年	322	53	53	11	20.8%	0	0	0.0%	11	20.8%
令和3年	341	53	53	9	17.0%	0	0	0.0%	9	17.0%
令和4年	371	72	72	8	11.1%	0	0	0.0%	8	11.1%
令和5年	364	77	77	6	12.8%	0	0	0.0%	6	12.8%
令和6年	393	83	83	11	13.3%	0	0	0.0%	11	13.3%
令和7年	364	67	67	14	20.9%	0	0	0.0%	14	20.9%
合 計	2,453	463	463	73	15.8%	0	0	0.0%	73	15.8%

応急手当普及啓発活動状況

	普通救命講習Ⅰ		普通救命講習Ⅱ		普通救命講習Ⅲ		上級救命講習		入門コース		その他の救命講習		各年合計	
	回数	人数	回数	人数	回数	人数	回数	人数	回数	人数	回数	人数	回数	人数
平成6年～ 平成23年	3,828	83,270	113	1,833			256	4,439			2,524	115,905	6,721	205,447
平成24年	195	3,943	11	143	7	96	3	142	9	212	179	4,908	404	9,444
平成25年	175	3,498	10	94	11	110	4	126	1	1	211	6,030	412	9,859
平成26年	169	3,108	6	93	9	133	11	176	0	0	209	6,522	404	10,032
平成27年	186	3,586	6	105	13	252	6	123	0	0	224	8,279	435	12,345
平成28年	172	2,941	0	0	15	230	8	162	21	1,549	222	7,378	438	12,260
平成29年	157	3,197	2	59	18	273	5	121	27	2,417	224	7,542	433	13,609
平成30年	165	2,915	3	77	20	337	7	165	37	1,973	209	6,651	441	12,118
令和元年	155	2,867	2	50	23	370	6	119	36	2,448	209	5,488	431	11,342
令和2年	72	1,185	1	42	13	229	1	20	27	1,199	96	1,698	210	4,373
令和3年	80	829	4	63	16	239	2	34	14	450	112	1,619	228	3,234
令和4年	67	629	0	0	7	48	2	15	8	347	104	1,439	188	2,478
令和5年	113	1,493	1	121	29	291	3	37	9	548	194	3,215	349	5,705
令和6年	121	1,801	1	125	26	282	5	46	10	725	232	4,771	395	7,750
令和7年	129	1,900	0	0	17	226	6	57	20	1,058	280	4,808	452	8,049
総計	5,784	117,162	160	2,805	224	3,116	325	5,782	219	12,927	5,229	186,253	11,941	328,045

# 【預防編】



# 予 防

防火対象物数および立入検査状況（消防法施行令別表第1に掲げる防火対象物）

項目	区 分	防火対象物	立入検査 実施数	指導措置 件数	改善件数	
総 数		9,915	2,224	1,147	605	
1	イ	劇場、映画館、演芸場、観覧場	17	10	2	1
	ロ	公会堂、集会場	151	48	9	5
2	イ	キャバレー、カフェー、ナイトクラブ				
	ロ	遊技場、ダンスホール	26	6	1	1
	ハ	性風俗関連特殊営業店舗等				
	ニ	カラオケボックス等	4	2	1	1
3	イ	待合、料理店の類	3	1	1	
	ロ	飲食店	230	51	63	28
4		百貨店、マーケット、その他物品 販売業を営む店舗類	447	132	71	43
5	イ	旅館、ホテル、宿泊所	62	25	13	3
	ロ	寄宿舎、下宿、共同住宅	3,694	559	403	196
6	イ	病院、診療所、助産所	262	69	23	18
	ロ	老人短期入所施設、養護老人ホーム、特別養 護老人ホーム、有料老人ホーム等	199	78	30	24
	ハ	老人デイサービスセンター、保育所等	271	108	14	11
	ニ	幼稚園、盲学校、聾学校、養護学校	28	11	-	-
7		小・中・高・大学・各種学校等	306	74	60	12
8		図書館、博物館、美術館	19	9		
9	イ	公衆浴場のうち蒸気浴場、熱気浴場	7	-	-	-
	ロ	イに掲げる以外の公衆浴場	5	-		
10		車両の停車場、船舶若しくは航空機の発着場	5	2		
11		神社、寺院、教会の類	150	46	25	18
12	イ	工場、作業場	949	258	65	51
	ロ	映画スタジオ、テレビスタジオ				
13	イ	自動車車庫、駐車場	193	42	9	8
	ロ	飛行機、回転翼航空機の格納庫	5	2		
14		倉庫	962	224	51	25
15		前各項に該当しない事業場	1,123	227	88	47
16	イ	特定防火対象物が存する複合用途防火対象物	484	131	167	90
	ロ	上記以外の複合用途防火対象物	276	70	50	22
16の2		地下街				
16の3		準地下街				
17		重要文化財、重要有形民俗文化財等	36	39		
18		延長50メートル以上のアーケード	1			

防火管理者選任対象物状況

項目	防火対象物の区分	防火管理者 要対象物数	管理権原 が単一 対象物数	管理権原 が2以上 対象物数	防火管理者を 選任している 防火対象物数
1	イ 劇場、映画館、演芸場、観覧場	13	13	0	13
	ロ 公会堂、集会場	132	132	0	132
2	イ キャバレー、カフェー、ナイトクラブ	0	0	0	0
	ロ 遊技場、ダンスホール	24	24	0	24
	ハ 性風俗関連特殊営業店舗等	0	0	0	0
	ニ カラオケボックス等	4	4	0	4
3	イ 待合、料理店の類	3	3	0	3
	ロ 飲食店	196	194	2	194
4	百貨店、マーケット、その他物品 販売業を営む店舗類	337	333	4	337
5	イ 旅館、ホテル、宿泊所	41	40	1	40
	ロ 寄宿舎、下宿、共同住宅	160	159	1	159
6	イ 病院、診療所、助産所	64	64	0	64
	ロ 老人短期入所施設、養護老人ホーム、特別 養護老人ホーム、有料老人ホーム等	162	162	0	162
	ハ 老人デイサービスセンター、保育所等	130	127	3	130
	ニ 幼稚園、盲学校、聾学校、養護学校	15	15	0	15
7	小・中・高・大学・各種学校	96	95	1	96
8	図書館、博物館、美術館	13	13	0	13
9	イ 公衆浴場のうち蒸気浴場、熱気浴場	6	6	0	6
	ロ イに掲げる以外の公衆浴場	2	2	0	2
10	車両の停車場、船舶若しくは航空機の発着場	1	1	0	1
11	神社、寺院、教会の類	103	103	0	101
12	イ 工場、作業場	54	54	0	54
	ロ 映画スタジオ、テレビスタジオ	0	0	0	0
13	イ 自動車車庫、駐車場	3	3	0	3
	ロ 飛行機、回転翼航空機の格納庫	0	0	0	0
14	倉庫	16	16	0	16
15	前各項に該当しない事業場	302	297	5	299
16	イ 特定防火対象物が存する複合用途防火対象物	338	293	45	332
	ロ 上記以外の複合用途防火対象物	37	32	5	36
16の2	地下街	0	0	0	0
16の3	準地下街	0	0	0	0
17	重要文化財、重要有形民俗文化財等	11	11	0	11
合 計		2263	2196	67	2247

防災管理者選任対象物状況

項目	防火対象物の区分	防火管理者 要対象物数	管理権原 が単一 対象物数	管理権原 が2以上 対象物数	防火管理者を 選任している 防火対象物数
1	イ 劇場、映画館、演芸場、観覧場	0	0	0	0
	ロ 公会堂、集会場	1	1	0	1
2	イ キャバレー、カフェー、ナイトクラブ	0	0	0	0
	ロ 遊技場、ダンスホール	0	0	0	0
	ハ 性風俗関連特殊営業店舗等	0	0	0	0
	ニ カラオケボックス等	0	0	0	0
3	イ 待合、料理店の類	0	0	0	0
	ロ 飲食店	0	0	0	0
4	百貨店、マーケット、その他物品 販売業を営む店舗類	0	0	0	0
5	イ 旅館、ホテル、宿泊所	0	0	0	0
	ロ 寄宿舎、下宿、共同住宅				
6	イ 病院、診療所、助産所	5	5	0	5
	ロ 老人短期入所施設、養護老人ホーム、特別 養護老人ホーム、有料老人ホーム等	0	0	0	0
	ハ 老人デイサービスセンター、保育所等	0	0	0	0
	ニ 幼稚園、盲学校、聾学校、養護学校	0	0	0	0
7	小・中・高・大学・各種学校	2	2	0	2
8	図書館、博物館、美術館	0	0	0	0
9	イ 公衆浴場のうち蒸気浴場、熱気浴場	0	0	0	0
	ロ イに掲げる以外の公衆浴場	0	0	0	0
10	車両の停車場、船舶若しくは航空機の発着場	0	0	0	0
11	神社、寺院、教会の類	0	0	0	0
12	イ 工場、作業場	5	5	0	5
	ロ 映画スタジオ、テレビスタジオ	0	0	0	0
13	イ 自動車車庫、駐車場	0	0	0	0
	ロ 飛行機、回転翼航空機の格納庫				
14	倉庫				
15	前各項に該当しない事業場	5	5	0	5
16	イ 特定防火対象物が存する複合用途防火対象物	13	7	6	12
	ロ 上記以外の複合用途防火対象物	0	0	0	0
16の2	地下街	0	0	0	0
16の3	準地下街				
17	重要文化財、重要有形民俗文化財等	0	0	0	0
合 計		31	25	6	30

月別建築物等確認申請、計画通知処理状況

区分	月別 年別	4月	5月	6月	7月	8月	9月	10月	11月	12月	1月	2月	3月	計
		建築物	令和6年度	48	39	47	47	49	36	42	33	32	19	
	令和7年度	30	36	28	51	27	39	60	38	29	34	21	46	439

消防用設備等の着工届状況

種別	設備名	件数	
		令和6年度	令和7年度
第1類	屋内(外)消火栓設備・パッケージ型消火設備	16	13
	スプリンクラ設備・パッケージ型自動消火設備	18	18
第2類	泡消火設備	2	1
第3類	ハロゲン化物消火設備	4	1
	粉末消火設備	1	4
	不活性ガス消火設備	2	1
第4類	自動火災報知設備	144	121
	ガス漏れ火災警報設備	-	-
	消防機関へ通報する火災報知設備	29	27
第5類	避難器具	4	5

火災予防条例による諸届出

件名	件数	
	令和6年度	令和7年度
防火対象物使用開始届	195	247
発電・変電・蓄電池設備設置届	92	93
火災とまぎらわしい行為の届	194	82
催物開催届	18	17
道路工事届	329	405
ネオン管灯設備の設置届	-	-
火を使用する設備等の設置届	43	47
水素ガスを充てんする気球の届	-	-
煙火打上げ・仕掛け届	86	73
水道断水・減水届	112	66
少量危険物等貯蔵取扱届	48	72
禁止行為の解除承認申請	61	75
露店等の開設届出書	268	365

中高層建築物調

項目	4階	5階	6階	7階	8階	9階	10階	11階	12階	13階	14階	15階	17階	22階	30階	計
1項 イ	2															2
口	5	3														8
2項 イ																
口																
ハ																
ニ																
3項 イ																
口	6	4	8	2												20
4項	1		1													2
5項 イ	4	4	1		1	2	4	1	2	1						20
口	188	86	15	11	5	8	14	14	6	11	18	13		1	1	391
6項 イ	8	4	3	3	2	3				1						24
口	2	2				1										5
ハ	3				1											4
ニ																
7項	38	8	2	3												51
8項	3	1														4
9項 イ	2	1														3
口																
10項																
11項																
12項 イ	11	3	1													15
口																
13項 イ	5	1	1	1												8
口																
14項	4	2	3													9
15項	49	28	22	19	11	6	4	3								142
16項 イ	34	25	10	10	10	4	6	1	2	2	2		1			107
口	17	5	4	6	2	2	5				1					42
16の2項																
16の3項																
17項																
合計	382	177	71	55	32	26	33	19	10	15	21	13	1	1	1	857

# 危 険 物

## 危険物施設数の推移

区分 年度別	合 計	製 造 所	貯 蔵 所								取 扱 所				
			小 計	屋 内 貯 蔵 所	屋 外 貯 蔵 所	屋 外 タンク貯蔵所	地下 タンク貯蔵所	屋 内 タンク貯蔵所	簡 易 タンク貯蔵所	移 動 タンク貯蔵所	小 計	給 油 取 扱 所	販 売 取 扱 所	移 送 取 扱 所	一 般 取 扱 所
3	1,455	5	1,044	116	16	154	322	40	1	395	406	167	3	2	234
4	1,437	5	1,030	117	13	155	313	38	1	393	402	164	2	2	234
5	1,412	5	1,011	118	17	154	304	37	1	380	396	163	2	2	229
6	1,397	6	1,004	117	12	147	300	36	1	391	387	161	2	1	223
7	1,397	6	1,007	117	12	146	298	36	1	397	384	160	2	1	221

## 危険物施設等の事務処理状況

件 名	件 数	
	令和6年度	令和7年度
製造所等設置許可申請	37	36
製造所等変更許可申請	97	92
製造所等完成検査申請	125	127
完成検査前検査申請（基礎地盤検査）	0	0
完成検査前検査申請（溶接部検査）	1	0
完成検査前検査申請（タンク水張水圧検査）	41	33
仮使用承認申請	61	60
仮貯蔵仮取扱承認申請	70	64
保安検査申請	1	0
製造所等廃止届出書	54	36
危険物保安監督者選任（解任）届出書	36	69
製造所等品名、数量又は倍数変更届出書	7	12
製造所等譲渡引渡届出書	6	10
予防規程制定（変更）認可申請	24	32
消火用屋外給水施設設置届出書	0	1
流出油等防止堤設置届出書	0	0
液化石油ガス意見書交付申請	2	0
合 計	562	572

危険物施設の許認可状況

製造所等の別 区分		製 造 所	貯 蔵 所						取 扱 所					計	
			屋 内 貯 蔵 所	屋 外 タン ク 貯 蔵 所	屋 内 タン ク 貯 蔵 所	地 下 タン ク 貯 蔵 所	簡 易 タン ク 貯 蔵 所	移 動 タン ク 貯 蔵 所	屋 外 貯 蔵 所	給 油 取 扱 所	第 一 種 販 売 取 扱 所	第 二 種 販 売 取 扱 所	移 送 取 扱 所		一 般 取 扱 所
許 可	設 置 許 可	0	1	0	0	3	0	27	0	0	0	0	0	5	36
	変 更 許 可	9	0	15	0	4	0	6	0	28	0	0	0	18	80
	常置場所 の 変 更	他 許 可 行 政 庁 に 転 出							10						
		他 許 可 行 政 庁 か ら 転 入						15							15
完 成 検 査	設 置 完 成 検 査	0	1	0	0	3	0	25	1	0	0	0	0	2	32
	変 更 完 成 検 査	10	0	15	0	3	0	6	0	29	0	0	0	16	79
	他 許 可 行 政 庁 か ら 転 入														13
廃 止 届 等	廃 止 届 等	0	1	1	0	5	0	22	1	1	0	0	0	4	35
	完 成 検 査 前 に 設 置 許 可 の 取 消 し 処 分	0	0	0	0	0	0	0	0	0	0	0	0	0	0
仮 使 用 承 認	仮 使 用 承 認	6	0	13	0	0	0	0	0	26	0	0	0	13	58

危険物許認可手数料等徴収状況

件名	令和6年度		令和7年度	
	件数	金額(円)	件数	金額(円)
製造所等設置許可申請手数料	37	1,034,000	36	1,008,000
製造所等変更許可申請手数料	97	2,806,500	92	2,039,500
製造所等完成検査申請手数料	125	1,501,000	127	1,480,250
完成検査前検査申請手数料(基礎地盤検査)	0	0	0	0
完成検査前検査申請手数料(溶接部検査)	1	265,000	0	0
完成検査前検査申請手数料(水張・水圧検査)	41	376,400	33	211,400
仮貯蔵、仮取扱承認申請手数料	70	378,000	64	345,600
仮使用承認申請手数料	61	329,400	60	324,000
保安検査申請手数料	1	750,000	0	
特定防災施設等検査手数料	0	0	0	0
計	433	7,440,300	412	5,408,750

# 【火災統計】



# 火 災 発 生 状 況 比 較

区 分		単 位	令 和 7 年	令 和 6 年	比 較 増 減 (▲ 減)
総 火 災 件 数			64	70	▲ 6
種 別 ご と 火 災 件 数	建 物	件	46	42	4
	林 野		0	0	0
	車 両		5	7	▲ 2
	船 舶		0	0	0
	航 空 機		0	0	0
	そ の 他 の		13	21	▲ 8
	焼 損 棟 数 合 計			64	72
焼 損 程 度 別	全 焼	棟	10	18	▲ 8
	半 焼		4	6	▲ 2
	部 分 焼		17	26	▲ 9
	ぼ や		33	22	11
り 災 世 帯 数 合 計			28	41	▲ 13
り 災 程 度 別	全 損	世 帯	4	12	▲ 8
	半 損		3	7	▲ 4
	小 損		21	22	▲ 1
り 災 人 員		人	79	78	1
焼 損 面 積	建 物 (床 面 積)	m <sup>2</sup>	1,447	2,615	▲ 1,168
	林 野	a	0	0	0
	建 物 火 災 1 件 あ た り	m <sup>2</sup>	31.5	62.3	▲ 30.8
損 害 額	計	千 円	148,026	250,372	▲ 102,346
	市 民 1 人 あ た り	円	507	847	▲ 340
	火 災 1 件 あ た り	千 円	2,313	3,577	▲ 1,264
	1 日 あ た り	千 円	406	686	▲ 280
死 傷 者	死 者	人	0	7	▲ 7
	負 傷 者	人	11	18	▲ 7
出 火 率		件 / <small>人口 1万人</small>	2.2	2.4	▲ 0.2
人 口 (翌 年 1 月 1 日)		人	291,745	295,598	▲ 3,853

月別火災発生状況

区分 月別	火災件数						焼損棟数				り災世帯			り災人員 (人)	焼損面積	
	合計	建物	林野	車両	航空機	船舶 その他の	全焼	半焼	部分焼	ぼや	全損	半損	小損		建物 (㎡)	林野 (a)
前年計	70	42		7		21	18	6	26	22	12	7	22	78	2,615	
計	64	46		5		13	10	4	17	33	4	3	21	79	1,447	
1月	3	3								3			1	1		
2月	4	3		1			4		2	3	2		3	10	555	
3月	11	7				4		1		6		1	2	4	46	
4月	7	7					2	2	4	4	1	2	5	22	415	
5月	4	2				2	1		1	1				6	13	
6月	7	5				2	1		2	2			2	5	19	
7月	5	2				3				2			1	4		
8月	7	6				1			2	4			2	9		
9月	2	2					1		3					1	205	
10月	4	2		1		1				3			1	5		
11月	7	4		3			1	1	3	2	1		4	12	194	
12月	3	3								3						

損 害 見 積 額 ( 千 円 )									死 傷 者	
合 計	建 物			林 野	車 両	航 空 機 船 舶	そ の 他 の	爆 発	死 者 (人)	負 傷 者 (人)
	小 計	建 物	収 容 物							
250,372	244,743	130,026	114,717		3,925		1,704		7	18
148,026	146,810	97,635	49,175		413		803			11
3	3		3							1
42,014	41,998	19,066	22,932		15		1			2
22,050	21,708	16,289	5,419				342			1
35,916	35,916	24,781	11,135							3
263	263	251	12							
401	401	170	231							1
362	21		21				341			
6,833	6,833	2,623	4,210							1
20,881	20,881	16,216	4,665							
62	2	2			43		17			1
19,177	18,720	18,237	483		355		102			1
64	64		64							

建物火災（火元建物用途別）状況

区分 用途別		出火件数		焼 損 棟 数			
		計	計	全 焼	半 焼	部 分 焼	ぼ や
用途	合計	46	64	10	4	17	33
1	イ 劇場、映画館、演芸場、観覧場						
	ロ 公会堂、集会場						
2	イ キャバレー、カフェー、ナイトクラブ						
	ロ 遊技場、ダンスホール						
	ハ 性風俗関連特殊営業店舗等						
	ニ カラオケボックス等						
3	イ 待合、料理店の類						
	ロ 飲食店						
4	百貨店、マーケット、その他物品販売を営む店舗	1	1				1
5	イ 旅館、ホテル、宿泊所						
	ロ 寄宿舍、下宿、共同住宅	2	2				2
6	イ 病院、診療所、助産所						
	ロ 老人福祉施設、児童福祉施設等	1	1				1
	ハ 老人デイサービスセンター厚生施設、助産施設等						
	ニ 幼稚園又は特別支援学校						
7	小・中・高・大学・各種学校	1	1				1
8	図書館・博物館・美術館						
9	イ 公衆浴場のうち蒸気浴場、熱気浴場						
	ロ イに掲げる以外の公衆浴場						
10	車両の停車場、船舶、航空機発着場						
11	神社、寺院、教会の類						
12	イ 工場、作業場	4	4			1	3
	ロ 映画スタジオ、テレビスタジオ						
13	イ 自動車車庫、駐車場						
	ロ 飛行機又は回転翼航空機の格納庫						
14	倉庫	1	1				1
15	前項に該当しない事業場	1	1				1
16	イ 特定防火対象物が存する複合用途対象物	9	9				9
	ロ 上記以外の複合用途対象物	3	5	1		3	1
16の2	地下街						
17	重要文化財、重要民俗資料						
	専用住宅（共同住宅を除く）	16	24	2	4	8	10
	店舗等との併用住宅	1	1			1	
	危険物関係施設						
	その他の建物	6	14	7		4	3



建物火災の火元建物用途別出火原因

用途別		区 分									
		計	たばこ	こんろ	かまど	風呂 かまど	炉	焼却炉	ストーブ	こたつ	ボイ ラー
用 途	合 計	46	4	5					4		
1	イ 劇場、映画館、演芸場、観覧場										
	ロ 公会堂、集会場										
2	イ キャバレー、カフェー、ナイトクラブ										
	ロ 遊技場、ダンスホール										
	ハ 性風俗関連特殊営業店舗等										
	ニ カラオケボックス等										
3	イ 待合、料理店の類										
	ロ 飲食店										
4	百貨店、マーケット、その他物品販売を営む店舗	1									
5	イ 旅館、ホテル、宿泊所										
	ロ 寄宿舎、下宿、共同住宅	2	1								
6	イ 病院、診療所、助産所										
	ロ 老人福祉施設、児童福祉施設等	1									
	ハ 老人デイサービスセンター厚生施設、助産施設等										
	ニ 幼稚園又は特別支援学校										
7	小・中・高・大学・各種学校	1									
8	図書館・博物館・美術館										
9	イ 公衆浴場のうち蒸気浴場、熱気浴場										
	ロ イに掲げる以外の公衆浴場										
10	車両の停車場、船舶、航空機発着場										
11	神社、寺院、教会の類										
12	イ 工場、作業場	4									
	ロ 映画スタジオ、テレビスタジオ										
13	イ 自動車車庫、駐車場										
	ロ 飛行機又は回転翼航空機の格納庫										
14	倉庫	1									
15	前項に該当しない事業場	1									
16	イ 特定防火対象物が存する複合用途対象物	9		1							
	ロ 上記以外の複合用途対象物	3		1				1			
16の2	地下街										
17	重要文化財、重要民俗資料										
	専用住宅（共同住宅を除く）	16	2	2				2			
	店舗等との併用住宅	1		1							
	危険物関係施設										
	その他の建物	6	1					1			



# 氣象別火災發生狀況

【風向別火災發生狀況】

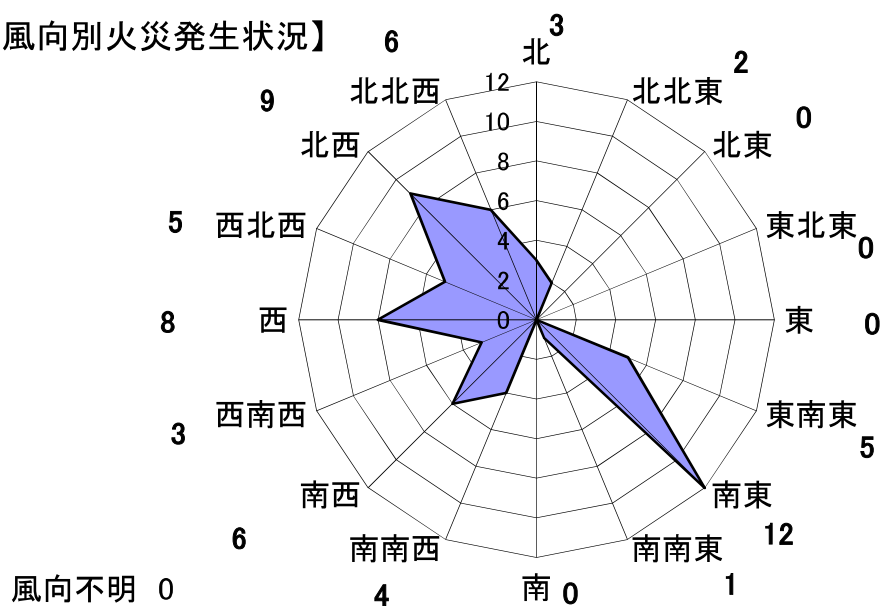

【風速別火災發生狀況】

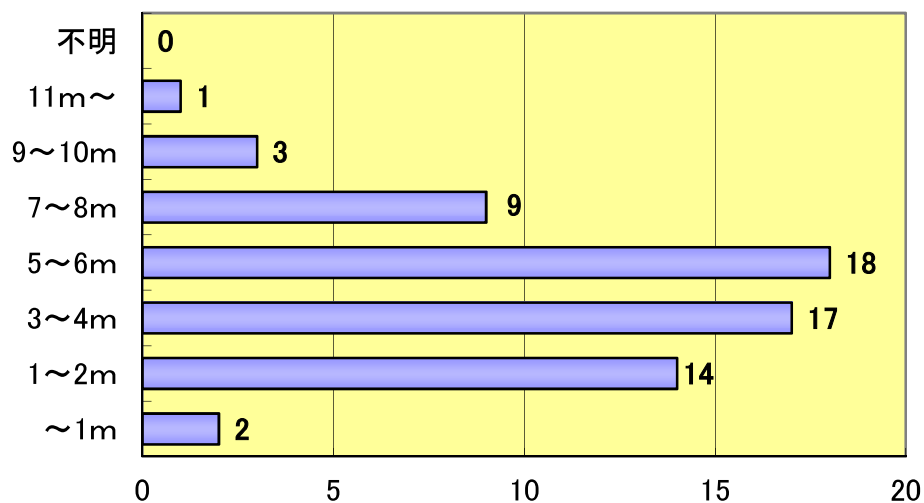

【湿度別火災發生狀況】

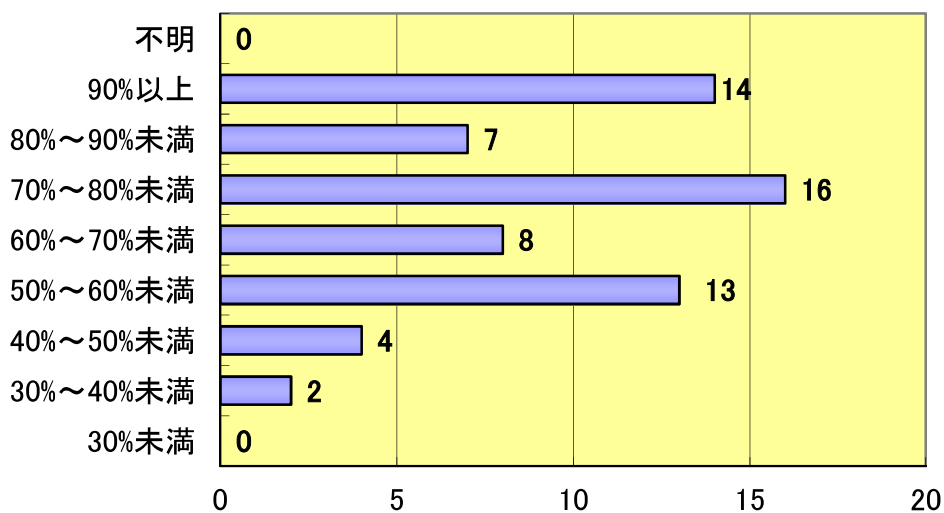

## 季別火災発生割合

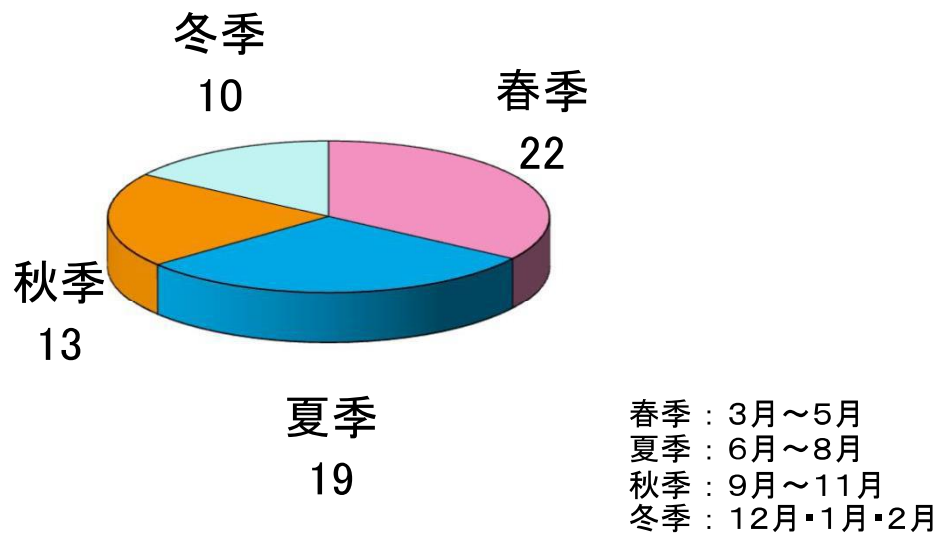

## 時間別火災発生状況

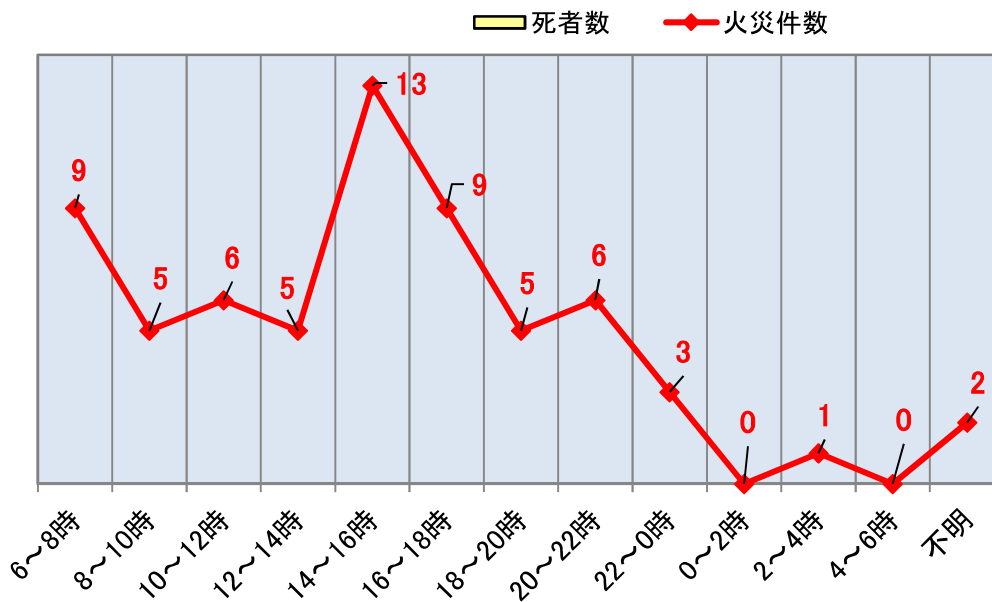

## 曜日別火災発生状況

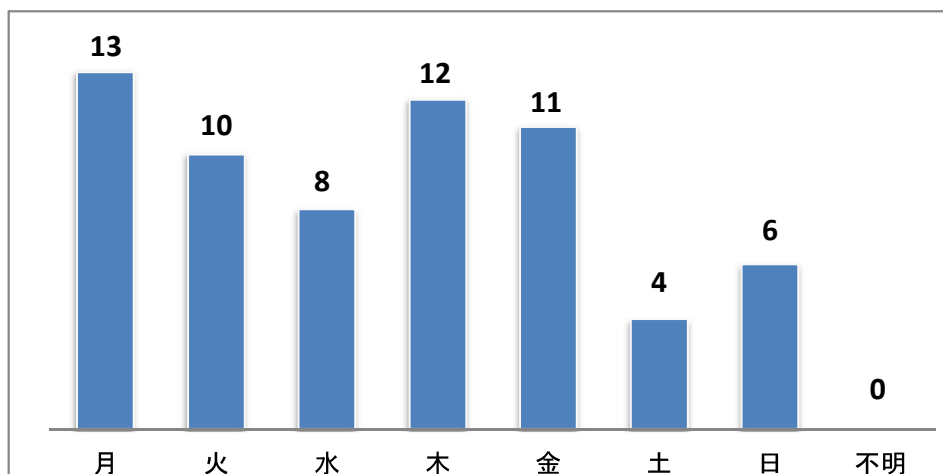





## 過去 3 年間の出火原因比較

年別合計	令和 5 年	令和 6 年	令和 7 年
原因別	54	70	64
たばこ	3		5
こんろ	5	6	5
かまど			
風呂かまど			
炉			
焼却炉	1		
ストーブ	3	3	4
こたつ			
ボイラー		1	
煙突・煙道			
排気管	1		3
電気機器	2	4	4
電気装置		3	2
電灯・電話等の配線	7	2	3
内燃機関			
配線器具	3	2	6
火遊び		1	
マッチ・ライター	1	3	2
たき火		2	
溶接機・切断機			2
灯火	1	3	2
衝突の火花			
取灰			
火入れ	1	1	
放火	3	6	2
放火の疑い		4	1
その他	15	25	19
不明・調査中	8	4	4

## 過去5年間の男女別・年齢別死者数

年 別	計	火災種別	男 女 別		年 齢 別		
					0歳～5歳	6歳～64歳	65歳以上
合 計 <small>(令和3年～令和7年)</small>	10	建物火災	男	7		2	5
			女	3			3
		建物火災以外	男				
			女				
令 和 3 年	0	建物火災	男				
			女				
		建物火災以外	男				
			女				
令 和 4 年	4	建物火災	男	2			2
			女	2			2
		建物火災以外	男				
			女				
令 和 5 年	3	建物火災	男	2		1	1
			女	1			1
		建物火災以外	男				
			女				
令 和 6 年	3	建物火災	男	3		1	2
			女				
		建物火災以外	男				
			女				
令 和 7 年	0	建物火災	男				
			女				
		建物火災以外	男				
			女				

※放火自殺者等を除く



# 【通信指令編】



# 消防総合通信指令システム

指令運用・支援情報に関わる装置一覧

装置名	数量	装置名	数量	装置名	数量
<b>1 指令装置</b>		<b>5 救急管制台</b>	1 台	<b>16 緊急通報受信装置</b>	
指令台	3 台	<b>6 指令伝送装置</b>		FAX119受信装置	1 式
自動出動指定装置	6 台	指令情報送信装置	1 式	NET119システム	1 式
地図等検索装置	6 台	指令情報出力装置	13 式	映像通報システム	1 式
支援情報表示装置	6 台	<b>7 気象情報収集装置</b>	1 式	<b>17 構内電話交換設備</b>	
長時間録音装置	1 台	<b>8 災害状況等自動案内装置</b>	1 台	電話交換機	1 式
指令制御装置	1 式	<b>9 順次指令装置</b>	1 台	<b>18 駆け込み通報装置</b>	13 式
非常用指令設備	1 台	<b>10 音声合成装置</b>	1 式	<b>19 119番着信表示端末</b>	2 式
携帯電話・IP電話受信転送装置	1 式	<b>11 出動車両運用管理装置</b>		<b>20 消防OAシステム</b>	
署所端末装置	13 式	管理装置	1 式	消防業務支援システム	1 式
<b>2 指揮台</b>	1 台	出動車両運用端末装置	54 式	<b>21 非常用補助電話機</b>	4 式
<b>3 表示盤</b>		<b>12 システム監視装置</b>	1 式	<b>22 Eメール指令装置</b>	1 式
映像制御装置	1 式	<b>13 電源設備</b>	1 式	<b>23 指令用放送アンプ</b>	12 式
車両運用表示盤	1 面	<b>14 統合型位置情報通知装置</b>	1 式	<b>24 庁内スピーカ</b>	116 式
支援情報表示盤	1 面	<b>15 消防指令ネットワーク装置</b>		<b>25 本部放送設備</b>	1 式
多目的情報表示盤	2 式	本部ネットワーク機器	1 式	<b>26 署所用情報表示盤</b>	6 式
<b>4 無線統制台</b>	1 台	署所ネットワーク機器	13 式		

## 電話通信設備

回線種別	消防本部	秋田消防署			土崎消防署		城東消防署		秋田南消防署		計
		本署	分署	出張所	本署	出張所	本署	出張所	本署	分署	
火災報知専用電話	14										14
指令電話		1	1	2	1	3	1	1	1	2	13
緊急通報回線		1	1	2	1	3	1	1	1	2	13
関係機関直通専用電話	11										11

## 無線通信

回線種別	消防本部	秋田消防署			土崎消防署		城東消防署		秋田南消防署		計	
		本署	分署	出張所	本署	出張所	本署	出張所	本署	分署		
基地局	20 W	3									3	
	5 W	3									3	
固定局	20 W	2									2	
可搬局	10 W	1									1	
移動局	車載局 10 W	20	6	4	2	11	4	7	2	5	6	67
	携帯局 5 W	19	9	5	2	8	6	9	3	7	10	78
携帯局(防災波)	5 W					2						2

# 通信統計

## 災害通報総件数 (月別および事象別件数表)

	火災	救急	救助	警戒	調査	災害	悪戯	試験	間違い	その他	FAX	転送	合計
1月	12	1,338	24	15	3	0	0	0	18	286	0	10	1,706
2月	17	1,079	19	16	5	31	0	0	20	325	0	11	1,523
3月	12	1,083	20	21	4	0	1	0	15	341	0	22	1,519
4月	45	983	12	17	3	33	1	6	17	357	0	13	1,487
5月	18	1,014	26	20	3	16	0	0	21	424	0	50	1,592
6月	16	1,052	13	11	3	0	0	0	21	400	0	6	1,522
7月	15	1,172	14	14	2	0	0	0	17	377	0	6	1,617
8月	22	1,267	32	31	5	0	0	0	28	392	0	6	1,783
9月	10	1,088	17	15	2	1	0	0	24	433	0	6	1,596
10月	13	1,162	20	21	6	0	0	0	32	487	0	7	1,748
11月	25	1,269	19	25	7	4	0	0	16	512	0	6	1,883
12月	13	1,182	22	24	5	77	0	51	56	530	10	3	1,973
合計	218	13,689	238	230	48	162	2	57	285	4,864	10	146	19,949

(上記件数を各月ごとにグラフ化)

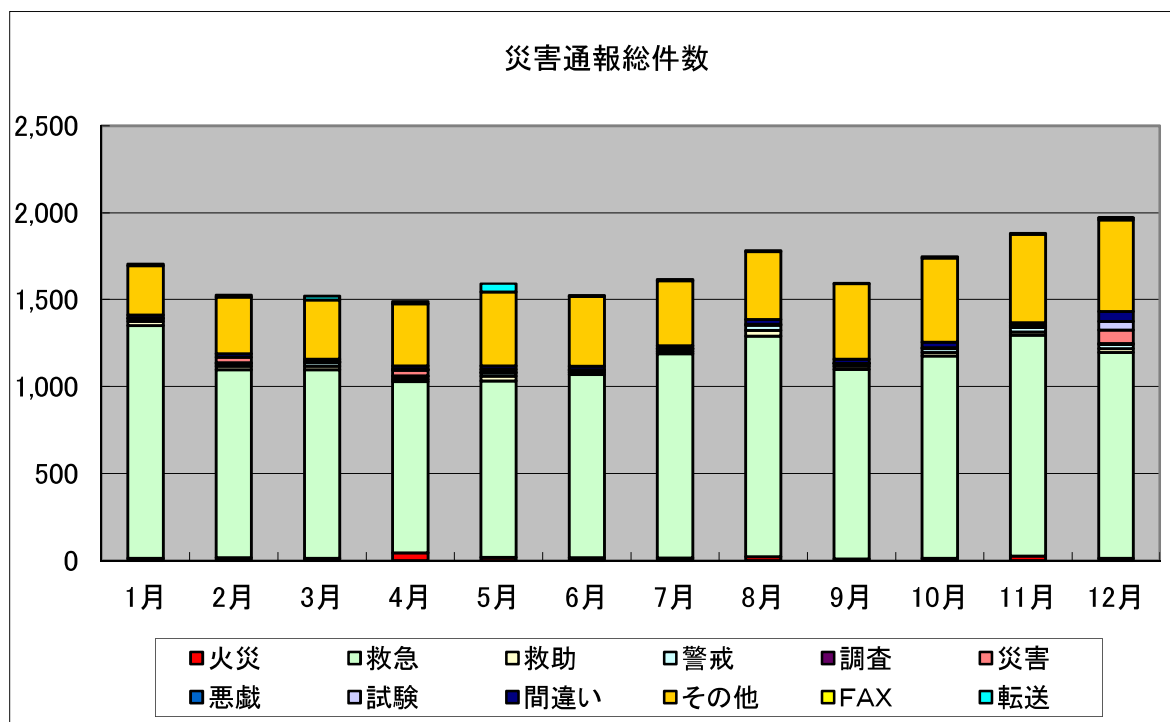

# 119番通報の総件数 (固定電話、IP電話、携帯電話から119番通報された総件数)

	火災	救急	救助	警戒	調査	災害	悪戯	試験	間違い	その他	FAX	転送	合計
1月	8	1,282	14	12	3	0	0	0	18	286	0	10	1,633
2月	14	1,038	11	10	0	16	0	0	20	325	0	11	1,445
3月	10	1,050	13	13	2	0	1	0	15	341	0	22	1,467
4月	37	936	9	12	2	16	1	6	17	357	0	13	1,406
5月	14	966	16	13	1	6	0	0	21	424	0	50	1,511
6月	13	1,004	8	7	2	0	0	0	21	400	0	6	1,461
7月	10	1,117	9	9	0	0	0	0	17	377	0	6	1,545
8月	14	1,214	24	18	1	0	0	0	28	392	0	6	1,697
9月	6	1,050	13	8	0	0	0	0	24	433	0	6	1,540
10月	10	1,126	13	12	5	0	0	0	32	487	0	7	1,692
11月	19	1,219	14	14	2	2	0	0	16	512	0	6	1,804
12月	7	1,135	11	20	3	44	0	51	56	530	10	3	1,870
合計	162	13,137	155	148	21	84	2	57	285	4,864	10	146	19,071

(上記件数を各月ごとにグラフ化)

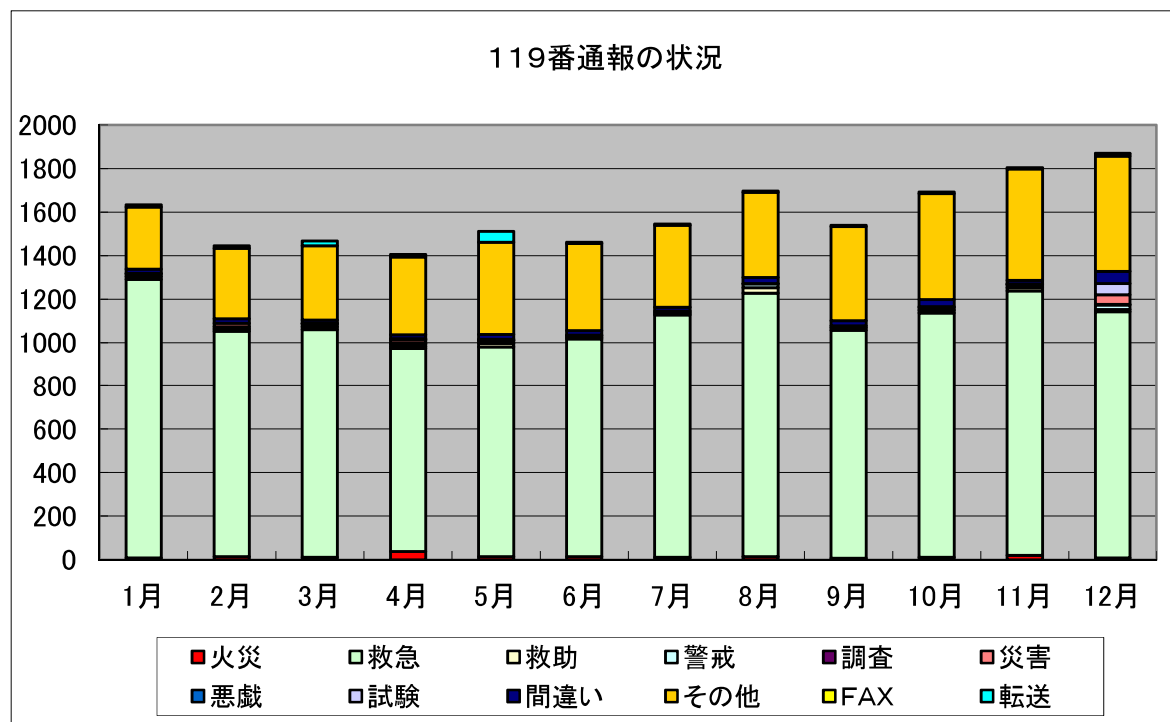

## 固定電話による119番通報件数 固定電話(NTT回線)から通報された月別の件数および内容

	火災	救急	救助	警戒	調査	災害	悪戯	試験	間違い	その他	FAX	転送	合計
1月	6	202	3	6	0	0	0	0	3	85	0	0	305
2月	4	164	0	4	0	1	0	0	3	126	0	1	303
3月	5	179	1	2	0	0	0	0	1	136	0	0	324
4月	4	147	1	4	0	6	1	5	4	158	0	1	331
5月	5	167	3	2	0	1	0	0	3	153	0	0	334
6月	3	143	0	0	0	0	0	0	0	175	0	0	321
7月	6	188	1	0	0	0	0	0	1	101	0	0	297
8月	6	172	3	6	1	0	0	0	3	99	0	0	290
9月	4	184	2	0	0	0	0	0	5	157	0	0	352
10月	4	203	0	0	0	0	0	0	4	191	0	0	402
11月	5	185	0	3	1	0	0	0	0	186	0	1	381
12月	6	177	1	1	0	3	0	36	6	171	10	0	411
合計	58	2,111	15	28	2	11	1	41	33	1,738	10	3	4,051

(上記件数を各月ごとにグラフ化)

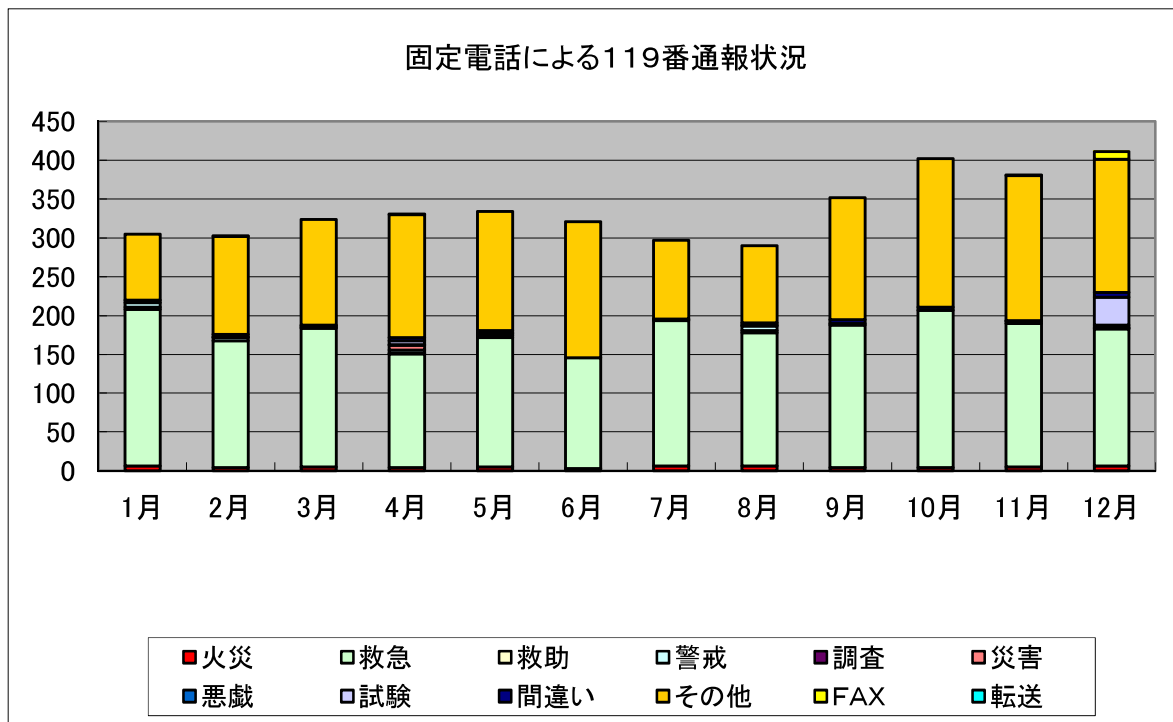

# IP電話による119番通報件数

IP電話(インターネットを利用した電話)から通報された月別の件数および内容

	火災	救急	救助	警戒	調査	災害	悪戯	試験	間違い	その他	FAX	転送	合計
1月	0	461	0	0	1	0	0	0	2	34	0	0	498
2月	0	328	1	1	0	4	0	0	0	48	0	2	384
3月	3	332	0	1	0	0	1	0	1	52	0	0	390
4月	8	304	0	1	1	4	0	1	0	43	0	0	362
5月	2	319	0	1	0	2	0	0	2	62	0	1	389
6月	2	323	0	0	0	0	0	0	1	52	0	1	379
7月	2	343	0	4	0	0	0	0	1	64	0	0	414
8月	1	378	1	1	0	0	0	0	2	54	0	0	437
9月	0	331	0	1	0	0	0	0	2	71	0	1	406
10月	2	366	1	1	2	0	0	0	2	97	0	1	472
11月	1	412	0	1	0	0	0	0	0	63	0	0	477
12月	1	362	0	3	1	16	0	12	1	78	0	0	474
合計	22	4,259	3	15	5	26	1	13	14	718	0	6	5,082

(上記件数を各月ごとにグラフ化)

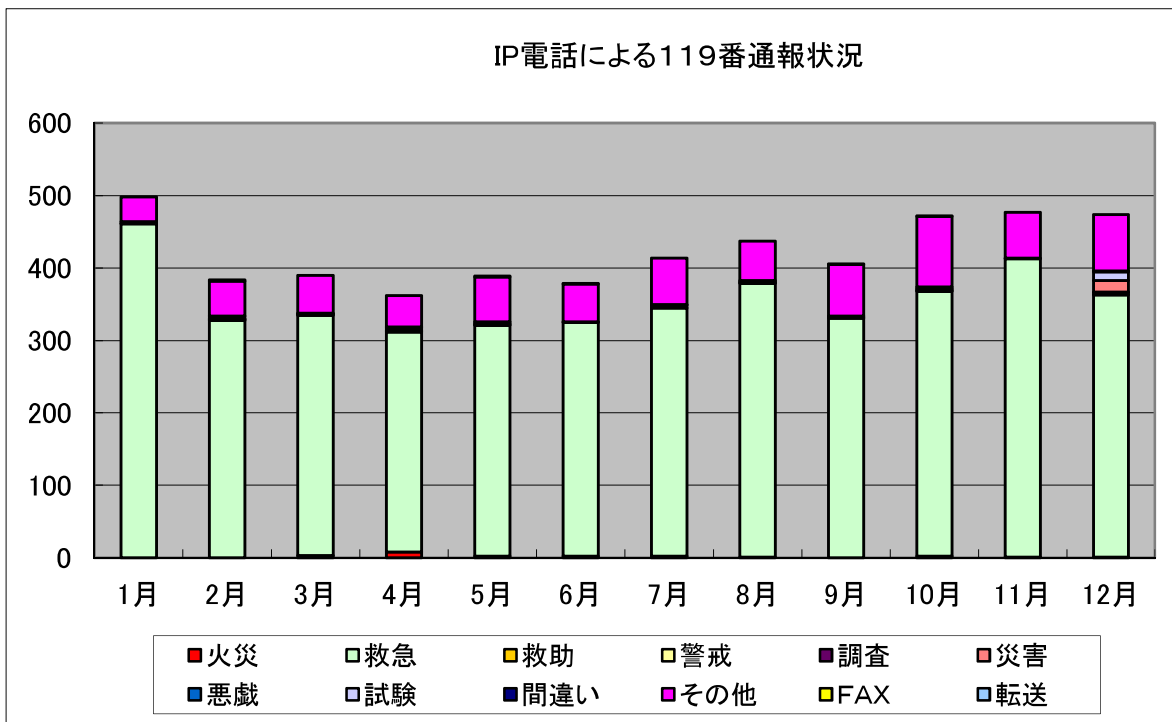

## 携帯電話による119番通報件数 携帯電話から通報された別の件数および内容

	火災	救急	救助	警戒	調査	災害	悪戯	試験	間違い	その他	FAX	転送	合計
1月	2	619	11	6	2	0	0	0	13	167	0	10	830
2月	10	546	10	5	0	11	0	0	17	151	0	8	758
3月	2	539	12	10	2	0	0	0	13	153	0	22	753
4月	25	485	8	7	1	6	0	0	13	156	0	12	713
5月	7	480	13	10	1	3	0	0	16	209	0	49	788
6月	8	538	8	7	2	0	0	0	20	173	0	5	761
7月	2	586	8	5	0	0	0	0	15	212	0	6	834
8月	7	664	20	11	0	0	0	0	23	239	0	6	970
9月	2	535	11	7	0	0	0	0	17	205	0	5	782
10月	4	557	12	11	3	0	0	0	26	199	0	6	818
11月	13	622	14	10	1	2	0	0	16	263	0	5	946
12月	0	596	10	16	2	25	0	3	49	281	0	3	985
合計	82	6,767	137	105	14	47	0	3	238	2,408	0	137	9,938

(上記件数を各月ごとにグラフ化)

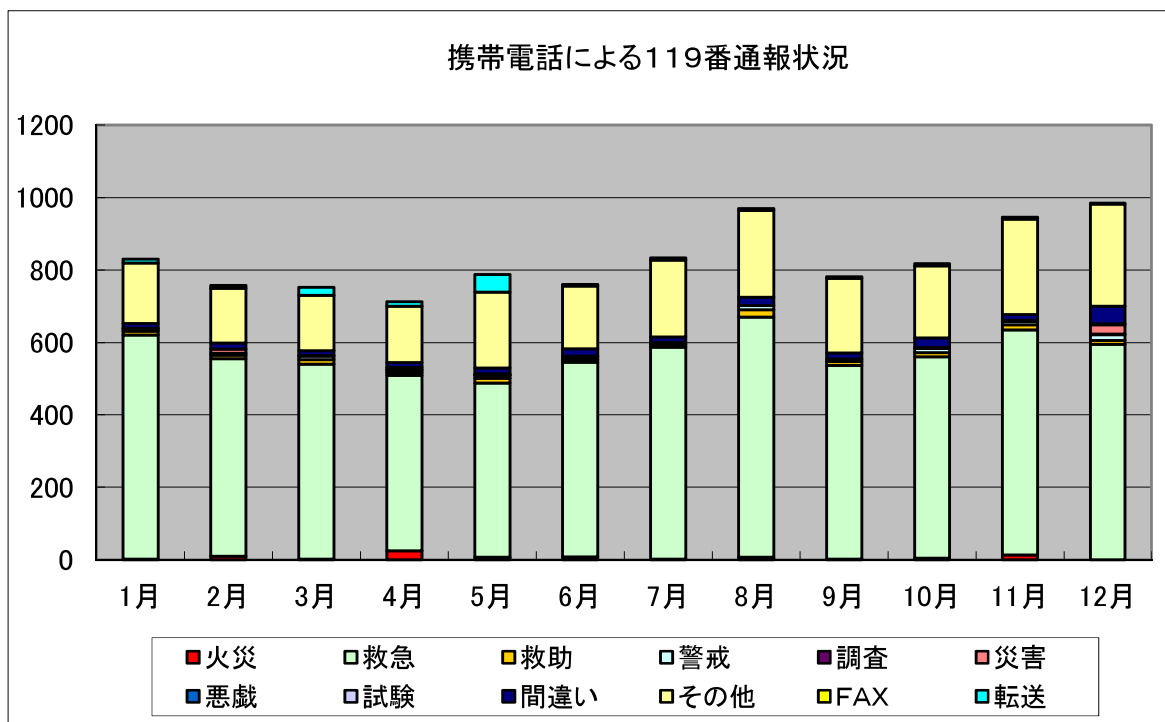

## 119番通報以外の通報件数

加入電話、駆け付けおよび警察ホットラインからの通報、現場活動隊からの応援要請の件数

	火災	救急	救助	警戒	調査	災害	悪戯	試験	間違い	その他	FAX	転送	合計
1月	4	56	10	3	0	0	0	0	0	0	0	0	73
2月	3	41	8	6	5	15	0	0	0	0	0	0	78
3月	2	33	7	8	2	0	0	0	0	0	0	0	52
4月	8	47	3	5	1	17	0	0	0	0	0	0	81
5月	4	48	10	7	2	10	0	0	0	0	0	0	81
6月	3	48	5	4	1	0	0	0	0	0	0	0	61
7月	5	55	5	5	2	0	0	0	0	0	0	0	72
8月	8	53	8	13	4	0	0	0	0	0	0	0	86
9月	4	38	4	7	2	1	0	0	0	0	0	0	56
10月	3	36	7	9	1	0	0	0	0	0	0	0	56
11月	6	50	5	11	5	2	0	0	0	0	0	0	79
12月	6	47	11	4	2	33	0	0	0	0	0	0	103
合計	56	552	83	82	27	78	0	0	0	0	0	0	878

(上記件数を各月ごとにグラフ化)

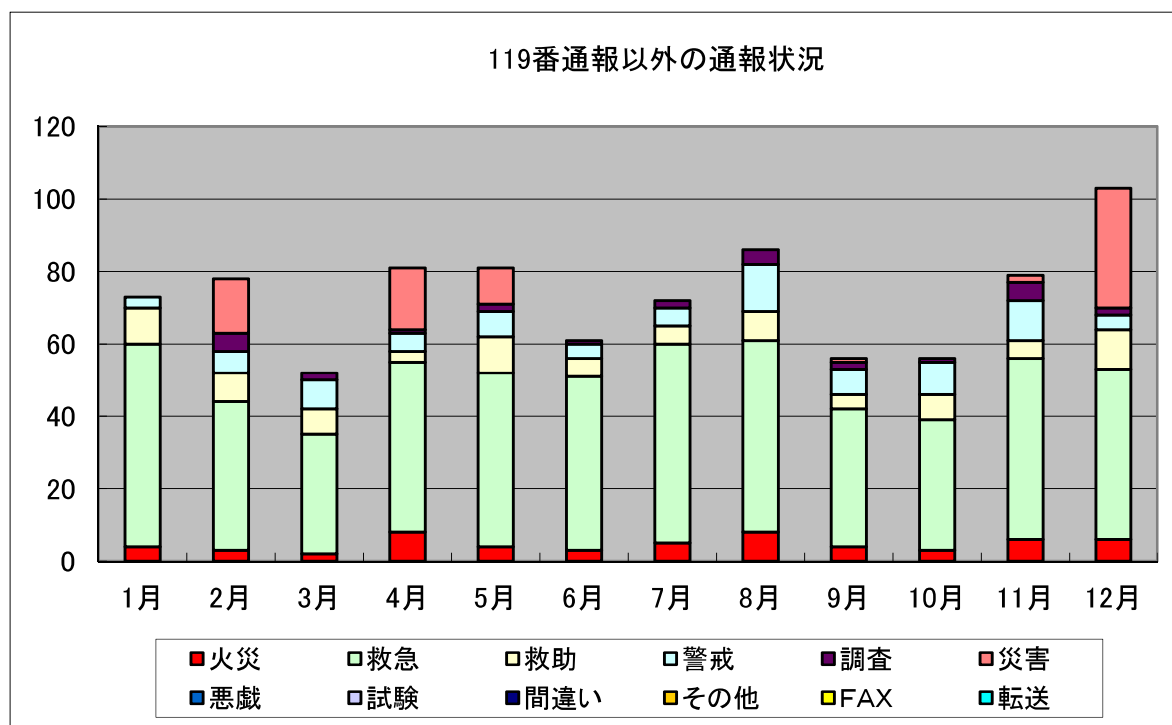

## 通報手段別の通報総件数

区分	固定電話	IP電話	携帯	加入電話	駆け付け	警察電話	その他	通報総数
1月	305	498	830	18	3	29	23	1,706
2月	303	384	758	28	3	33	14	1,523
3月	324	390	753	16	1	25	10	1,519
4月	331	362	713	27	5	31	18	1,487
5月	334	389	788	22	6	43	10	1,592
6月	321	379	761	15	3	30	13	1,522
7月	297	414	834	20	7	33	12	1,617
8月	290	437	970	30	6	27	23	1,783
9月	352	406	782	17	5	17	17	1,596
10月	402	472	818	14	1	22	19	1,748
11月	381	477	946	21	5	34	19	1,883
12月	411	474	985	43	4	40	16	1,973
合計	4,051	5,082	9,938	271	49	364	194	19,949

月平均	337.6	423.5	828.2	22.6	4.1	30.3	16.2	1,662.4
-----	-------	-------	-------	------	-----	------	------	---------

- ※ 加入電話: 消防本部、消防署、分署および出張所への通報分
- ※ その他: 主として消防隊や救急隊などが発見したもの

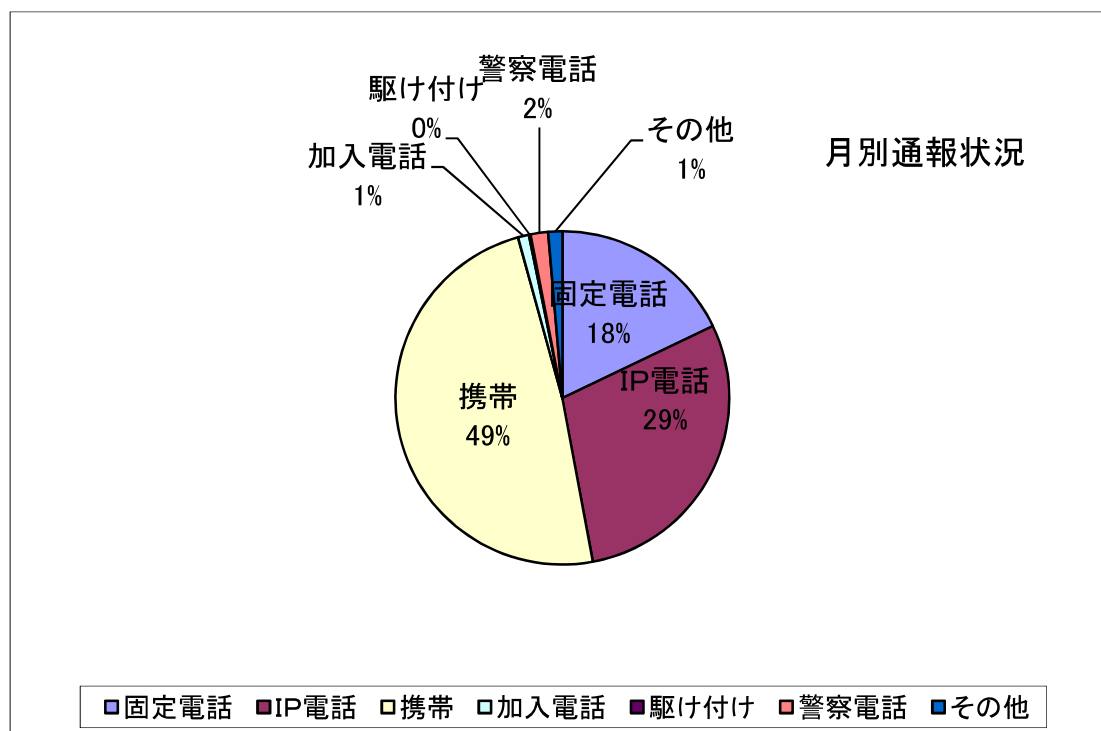

## 出動指令状況

R7. 1. 1～R7. 12. 31

種別 \ 件数	1月	2月	3月	4月	5月	6月	7月	8月	9月	10月	11月	12月	合計
第 1 出 動	2	5	6	9	3	5	5	6	2	4	4	0	51
第 2 出 動	0	0	0	3	0	1	0	1	0	0	0	0	5
第 3 出 動	0	0	0	0	0	0	0	0	0	0	0	0	0
指 定 出 動	8	9	6	7	10	8	10	11	7	5	10	13	104
特 命 出 動	0	0	0	0	0	0	0	1	0	0	0	0	1
調 査 出 動	3	5	3	1	1	2	2	3	1	5	5	4	35
警 戒 出 動	37	35	36	27	43	22	24	54	29	35	40	27	409
救 助 出 動	24	19	20	12	26	13	14	31	18	20	19	22	238
救急応援救助	245	199	189	178	166	155	130	167	151	176	200	200	2,156
災 害 出 動	0	30	0	31	12	0	0	1	1	0	4	73	152
救 急 出 動	1,354	1,104	1,090	1,002	1,044	1,066	1,186	1,307	1,105	1,179	1,292	1,172	13,901
合 計	1,673	1,406	1,350	1,270	1,305	1,272	1,371	1,582	1,314	1,424	1,574	1,511	17,052

## 指令外出動状況

R7. 1. 1～R7. 12. 31

種別 \ 件数	1月	2月	3月	4月	5月	6月	7月	8月	9月	10月	11月	12月	合計
第 1 出 動	0	0	0	0	0	0	0	0	0	0	0	0	0
第 2 出 動	0	0	0	0	0	0	0	0	0	0	0	0	0
第 3 出 動	0	0	0	0	0	0	0	0	0	0	0	0	0
指 定 出 動	0	1	0	0	0	0	0	0	0	0	1	0	2
特 命 出 動	0	0	0	0	0	0	0	0	0	0	0	0	0
調 査 出 動	0	0	1	2	3	1	0	2	1	1	2	1	14
警 戒 出 動	0	0	1	0	2	0	0	3	1	2	1	1	11
救 助 出 動	0	0	0	0	0	0	0	0	0	0	0	0	0
救急応援救助	0	0	0	0	0	0	0	0	0	0	0	0	0
災 害 出 動	0	1	0	2	5	0	0	0	0	0	0	4	12
救 急 出 動	2	0	1	0	2	3	4	3	2	0	0	2	19
合 計	2	2	3	4	12	4	4	8	4	3	4	8	58

# 口頭指導状況

R7. 1. 1～R7. 12. 31

種別 \ 件数	1月	2月	3月	4月	5月	6月	7月	8月	9月	10月	11月	12月	合計
心肺蘇生（1人法）	0	0	0	0	0	0	0	0	0	0	0	0	0
心肺蘇生（2人法）	0	0	0	0	0	0	0	0	0	0	0	0	0
心臓マッサージ	56	44	37	30	34	22	15	26	26	30	35	49	404
人工呼吸	0	0	0	0	0	0	1	0	0	0	0	0	1
気道確保	3	1	0	1	0	2	0	0	0	1	3	2	13
異物除去	1	2	1	1	3	1	2	1	2	2	0	1	17
体位管理	5	0	0	0	1	0	1	0	1	1	3	1	13
止血	15	7	11	6	11	11	9	5	11	7	11	5	109
熱傷・指跡切断	0	0	1	0	0	0	1	1	1	0	0	0	4
その他	11	9	4	8	6	2	1	3	4	5	9	5	67
合計	91	63	54	46	55	38	30	36	45	46	61	63	628

# 問い合わせ状況

R7. 1. 1～R7. 12. 31

種別 \ 月別	月計	病院問合せ		その他	
		119	(加入)	119	(加入)
合計	135	87	8	39	1
比率%	100%	64%	6%	29%	1%
1月	18	12	2	4	0
2月	14	8	2	4	0
3月	16	6	0	9	1
4月	3	3	0	0	0
5月	12	8	0	4	0
6月	5	4	0	1	0
7月	14	8	1	5	0
8月	17	11	1	5	0
9月	8	8	0	0	0
10月	5	3	1	1	0
11月	11	8	0	3	0
12月	12	8	1	3	0

## 119番外通報内訳件数の推移

内訳	年	令和3年	令和4年	令和5年	令和6年	令和7年
加入電話		304	270	298	256	271
駆け付け		68	47	63	39	49
警察電話		485	394	421	412	364
その他		205	238	203	163	194
合計		1,062	949	985	870	878

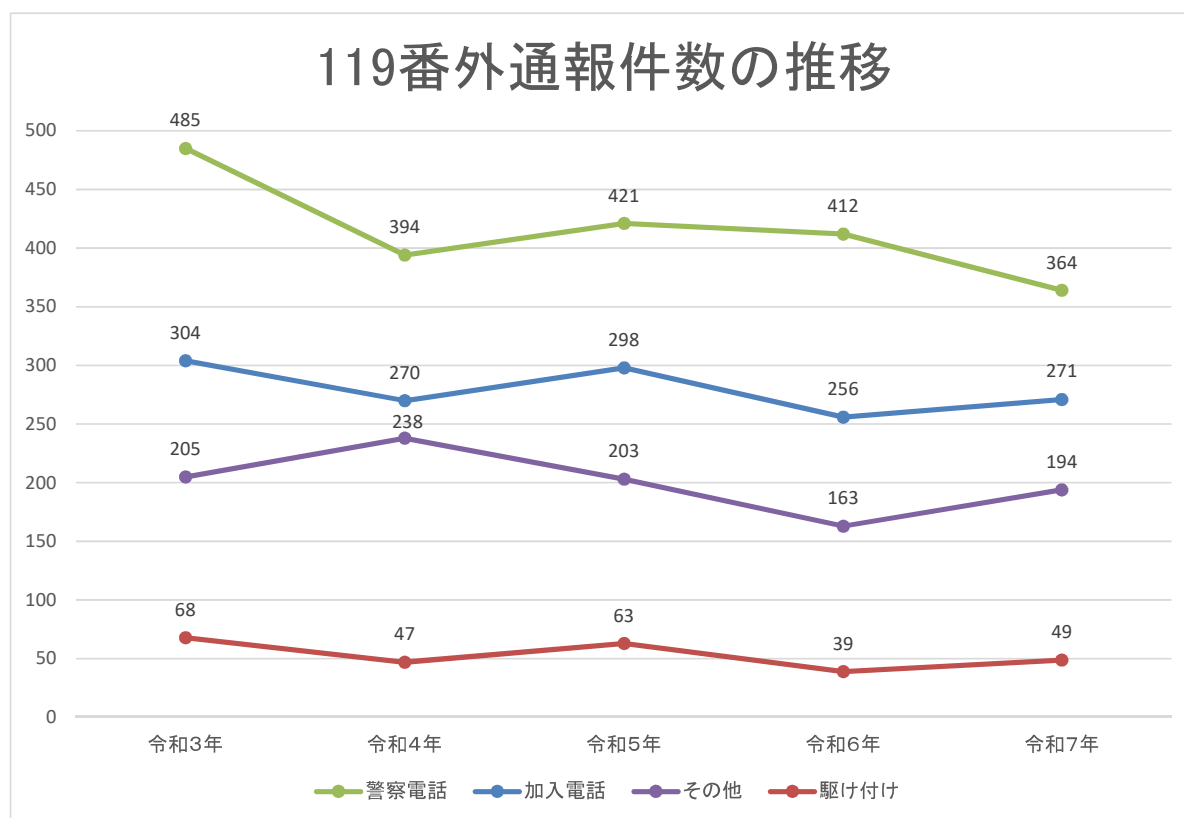

## 災害通報総件数の推移

内訳	年	令和3年	令和4年	令和5年	令和6年	令和7年
火災		190	182	201	251	218
救急		11,974	13,506	14,316	13,740	13,689
救助		291	269	393	239	238
警戒		300	200	240	205	230
調査		78	59	79	36	48
災害		413	89	151	59	162
悪戯		9	11	7	2	2
試験		7	9	8	16	57
間違い		330	298	405	258	285
その他		3,897	4,291	5,645	4,328	4,864
FAX		4	0	2	0	10
転送		49	171	287	414	146
合計		17,542	19,085	21,734	19,548	19,949

## 通報件数の推移

内訳 \ 年	H28	H29	H30	R1	R2	R3	R4	R5	R6	R7
災害通報総件数	16,446	16,587	17,320	17,026	15,574	17,542	19,085	21,734	19,548	19,949
119総件数	15,608	15,656	16,220	16,148	14,686	16,480	18,136	20,749	18,678	19,071
固定電話通報件数	5,812	5,472	5,332	5,034	4,407	4,516	4,422	4,602	4,282	4,051
IP電話通報件数	4,342	4,536	4,709	4,679	4,333	4,724	5,245	5,411	5,034	5,082
携帯電話通報件数	5,454	5,648	6,179	6,435	5,946	7,240	8,469	10,736	9,362	9,938
119外通報件数	838	931	1,100	878	888	1,062	949	985	870	878

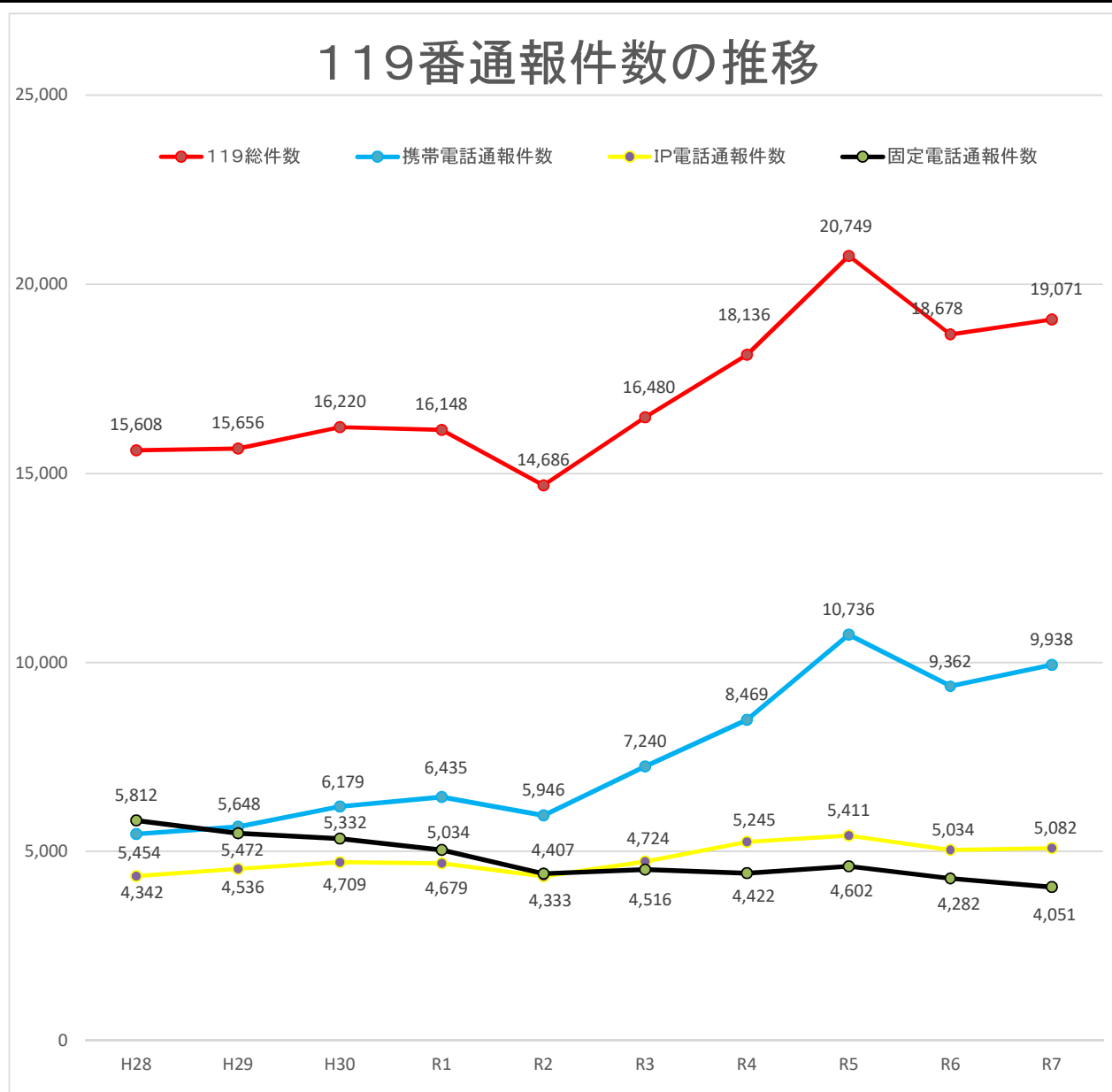

# 【消防団編】



# 消防車両等機械器具の配備状況

(非常備)

消防団機械・人員等配備状況

令和8年4月1日現在

区 分  分 団 名	人 員									機 械					器 具 置 場 数	ホ ー ス 乾 燥 塔
	総 数		団 長	副 団 長	分 団 長	副 分 団 長	部 長	班 長	団 員	消 防 ポンプ 自動車	消 救 防 助 資 機 材 自 搭 載 型	小 型 動 力 ポンプ 積 載 車	小 型 動 力 ポンプ	救 助 資 機 材 積 載 車		
	員	員														
総 数	1,700	1,462	1	5	37	32	111	217	1,059	1	6	89	38	5	131	120
団 本 部	25	34	1	5	5		5		18							
金 足 分 団	122	112			1	1	6	16	88			5	7		11	11
上 新 城 分 団	42	33			1	1	3	6	22			2	2		4	4
下 新 城 分 団	81	65			1	1	5	12	46			5	1		6	5
飯 島 分 団	44	43			1	1	3	6	32			2	2		4	4
外 旭 川 分 団	61	46			1	1	4	7	33			3	3		6	3
土 崎 北 分 団	47	52			1	1	3	6	41			1	1	1	3	3
土 崎 南 分 団	30	25			1	1	2	6	15		1		1		2	2
寺 内 分 団	51	49			1	1	3	6	38			3	1		4	3
旭 川 分 団	58	47			1	1	3	6	36			3	1		4	4
城 東 分 団	38	32			1	1	3	7	20		1	1	2		4	2
保 戸 野 分 団	28	28			1	1	2	5	19		1				1	1
秋 田 東 分 団	35	33			1	1	2	4	25			2			2	2
秋 田 中 央 分 団	29	30			1	1	3	6	19		1			1	2	2
秋 田 旭 分 団	24	15			1	1	2	2	9			1			1	1
川 尻 分 団	19	15			1	1	2	3	8	1					1	1
牛 島 分 団	18	16			1	1	2	3	9		1				1	1
太 平 分 団	103	82			1	1	5	11	64			5	6		11	9
下 北 手 分 団	56	47			1	1	4	8	33			3	4		7	7
上 北 手 分 団	63	59			1	1	4	8	45			3	2		5	5
新 屋 分 団	36	34			1	1	3	5	24		1	1			2	1
仁 井 田 分 団	52	51			1	1	3	6	40			2	2		4	4
四 ッ 小 屋 分 団	53	53			1	1	3	6	42			3	1		4	4
浜 田 分 団	36	29			1	1	2	5	20			3			3	3
豊 岩 分 団	45	36			1	1	2	5	27			3	1		4	3
下 浜 分 団	66	56			1	1	4	7	43			3	1	1	4	4
河 辺 第 一 分 団	79	54			1	1	3	10	39			6			6	6
河 辺 第 二 分 団	89	85			1	1	5	10	68			8			7	7
河 辺 第 三 分 団	67	48			1	1	4	8	34			6		1	4	4
雄 和 第 一 分 団	45	29			1	1	2	6	19			3		1	2	2
雄 和 第 二 分 団	38	29			1	1	4	6	17			3			3	3
雄 和 第 三 分 団	33	23			1	1	4	4	13			3			3	3
雄 和 第 四 分 団	87	72			1	1	6	11	53			6			6	6

消防団員勤務年数

階 級 年 数	計	団 長	副 団 長	分 団 長	副分団長	部 長	班 長	団 員
1年未満	92							92
1年以上～5年未満	285					1	6	278
5年以上～10年未満	168				1	2	16	149
10年以上～15年未満	211				1	7	30	173
15年以上～20年未満	210			1	2	16	47	144
20年以上～25年未満	203		2	11	5	26	61	98
25年以上～30年未満	152		1	7	8	30	32	74
30年以上	141	1	2	18	15	29	25	51
計	1,462	1	5	37	32	111	217	1,059
平 均	15.0	32.0	32.2	31.3	26.4	25.6	20.6	11.7

消防団員年齢

階 級 年 数	計	団 長	副 団 長	分 団 長	副分団長	部 長	班 長	団 員
20歳未満	11							11
20歳以上～25歳未満	32							32
25歳以上～30歳未満	47						4	43
30歳以上～35歳未満	55					1	4	50
35歳以上～40歳未満	111					1	6	104
40歳以上～45歳未満	143					1	20	122
45歳以上～50歳未満	222				1	19	43	159
50歳以上～55歳未満	289			1	4	28	70	186
55歳以上～60歳未満	192		1	9	11	35	39	97
60歳以上	360	1	4	27	16	26	31	255
計	1,462	1	5	37	32	111	217	1,059
平 均	50.5	63.0	60.8	60.9	59.0	54.9	51.1	49.2

消防団員異動状況

令和7年度中

区分 \ 階級	計	団長	副団長	分団長	副分団長	部長	班長	団員
採用	95							95
退職	108		2	11	3	7	18	67
昇格	90	1	3	10	10	21	45	
降格	15							15
死亡	5					1		4

消防団員の年報酬および費用弁償額

(単位：円)

区分 \ 階級	支給単位	団長	副団長	分団長	副分団長	部長	班長	団員	
								基本団員	機能別団員
報酬	(年額)	112,300	81,900	50,500	45,500	37,000	37,000	36,500	12,100
									6,000
出動報酬	(1日)	災害の防御および救助活動4,000～8,000 その他1,000～4,000							

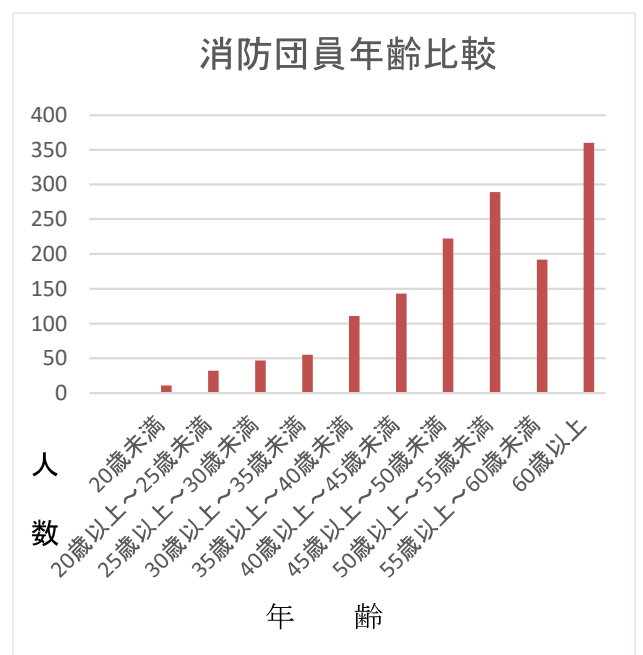
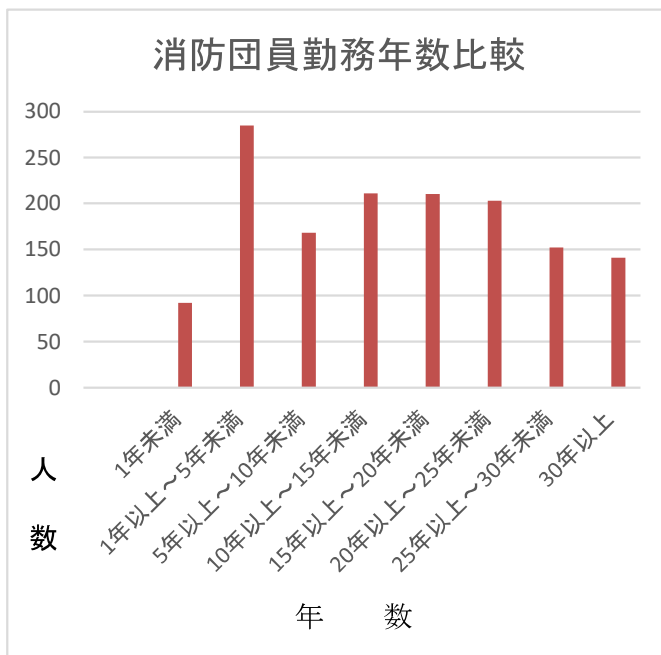

消防団消防ポンプ自動車配置状況

区分 分団名	配置 場所	所在地	建築 年月	建築 構造	建築延面積 (㎡)
土崎南分団	愛宕	土崎港南一丁目14-20	H8.1	木二重	33.12 62.92
城東分団	城東	広面字堤敷38-1	H1.3	木二重	24.30 48.60
保戸野分団	保戸野	保戸野すわ町9-56	H10.12	木二重	28.98 57.96
秋田中央分団	中通	中通五丁目8-46	H14.8	木平重	39.74
川尻分団	川尻	川尻総社町18-4	H7.3	木二重	33.12 62.92
牛島分団	牛島	牛島東三丁目4-5	S49.9	木二重	32.40 60.75
新屋分団	元町	新屋元町23-2	H23.12	木平重	33.95

消防団小型動力ポンプ付積載車配置状況

区分 分団名	配置 場所	所在地	建築 年月日	建築 構造	建築延面積 (㎡)
金足分団	黒川	金足黒川字黒川136-3	H5.12	木平重	19.87
金足分団	高岡	金足小泉字上前57-2	R3.3	木二重	67.10 134.20
金足分団	堀内	※金足地区消防器具置場			
金足分団	追分	金足追分字海老穴201-94	H9.2	木二重	33.12 62.93
金足分団	下刈	金足下刈字館越138	H9.12	木平重	19.87
上新城分団	五十丁	上新城五十丁字大村屋敷22	H12.3	木二重	33.12 60.75
上新城分団	道川	上新城道川字宮ノ下67-1	H12.11	木平重	19.87
下新城分団	笠岡	下新城笠岡字堰場193-4	H5.10	木二重	33.10 62.10
下新城分団	岩城槻ノ木	下新城岩城字見済田60-1	R3.3	木平重	26.50
下新城分団	青崎下小友	下新城青崎字雷田186	H2.12	木平重	14.58
下新城分団	中野	下新城中野字街道端西29-5	H22.12	木平重	19.87
下新城分団	長岡笹島	下新城長岡字外脇77-1	H12.11	木平重	19.87
飯島分団	鼠田尻	飯島松根東町5-22	H24.3	木平重	22.36
飯島分団	鼠田	飯島鼠田四丁目7-27	H8.12	木平重	19.87
外旭川分団	神田	外旭川字梶ノ目525-1	H25.3	木平重	22.36
外旭川分団	向山	外旭川字堂ノ前205	H15.3	木平重	19.87
外旭川分団	笹岡	外旭川字家ノ前239	H7.12	木平重	19.87
土崎北分団	相染	土崎港中央七丁目4-19	H12.12	木二重	33.12 62.92
土崎北分団	旭町	土崎港中央三丁目233-12	H12.3	木平重	19.87

車名	車両番号	初度登録	ポンプ製作所	摘要
いすゞ	秋田800 す 6786	R3.10	森田	4WD 救助資機材搭載
日野	秋田800 す 4296	H29.10	森田	4WD 救助資機材搭載
いすゞ	秋田800 す 6162	R2.10	森田	4WD 救助資機材搭載
いすゞ	秋田800 す 8393	R6.12	森田	4WD 救助資機材搭載
三菱	秋田88 す 5601	H7.12	森田	
いすゞ	秋田800 す 7348	R4.11	森田	4WD 救助資機材搭載
いすゞ	秋田800 す 4968	H30.11	森田	4WD 救助資機材搭載

車名	車両番号	初度登録	摘要
スバル	秋田80 あ 1179	H12.1	
ダイハツ	秋田880 あ 2004	R3.1	
ダイハツ	秋田880 あ 1657	H30.1	
スズキ	秋田880 あ 1780	H31.1	
ダイハツ	秋田80 あ 1397	H13.12	
スズキ	秋田880 あ 1779	H31.1	
ダイハツ	秋田80 あ 1394	H13.12	
ダイハツ	秋田880 あ 2383	R6.3	
ダイハツ	秋田880 あ 2129	R4.1	
ダイハツ	秋田880 あ 2006	R3.1	
スバル	秋田880 あ 864	H24.3	
三菱	秋田80 あ 1290	H13.1	
ダイハツ	秋田880 あ 2384	R6.3	
三菱	秋田80 あ 1291	H13.1	
スズキ	秋田880 あ 2568	R8.1	
三菱	秋田80 あ 1509	H14.12	
スバル	秋田80 あ 1181	H12.1	
いすゞ	秋田880 す 1901	H26.1	救助資機材搭載型小型動力ポンプ積載車
三菱	秋田80 あ 1513	H14.12	

区分 分団名	配 置 場 所	所 在 地	建 築 年月日	建 築 構 造	建築延面積 (㎡)
寺 内 分 団	寺 内	寺内児桜一丁目101	H26.10	木平鋼	19.87
寺 内 分 団	八 橋	八橋南一丁目13-6	H15.3	木平亜	13.44
寺 内 分 団	将軍野南	将軍野南五丁目11-11	H16.3	木平亜	19.87
旭 川 分 団	旭 川	旭川新藤田東町9-1	H9.12	木平亜	19.87
旭 川 分 団	添 川	添川字添川139-1	H25.3	木平亜	22.36
旭 川 分 団	仁 別	仁別字家ハツレ19-1	H29.12	木平亜	19.87
城 東 分 団	赤 沼	広面字赤沼88	H4.12	木平亜	17.01
秋 田 東 分 団	広 面	広面字広面98-1	H12.3	木平亜	19.87
秋 田 東 分 団	檜山・明田	東通明田1-3	H20.3	木平亜	19.87
秋田中央分団	築 山	檜山南中町1-20	H18.3	木二亜	33.12 66.24
秋 田 旭 分 団	旭 南	旭南一丁目10-9	H10.1	木平亜	49.68
太 平 分 団	木曾石	太平八田字木曾石112-2	H9.12	木平亜	19.87
太 平 分 団	八 田	太平八田字荒巻179	H7.3	木平亜	19.87
太 平 分 団	本 町	太平目長崎字上目長崎215-1	H15.3	木二亜	33.12 62.93
太 平 分 団	黒 沢	太平黒沢字野崎56	H29.12	木平亜	19.87
太 平 分 団	皿見内	太平山谷字上皿見内93	S54.11	木平亜	12.20
下北手分団	柳 館	下北手柳館字向田261	H4.11	木二亜	32.40 56.70
下北手分団	宝 川	下北手宝川字堂ヶ下103	H16.3	木平亜	19.87
下北手分団	梨 平	下北手梨平字梨平52	H5.12	木平亜	19.87
上北手分団	大 山 田	上北手大山田字豊口120	H1.8	木平亜	14.68
上北手分団	館ノ下	上北手猿田字苗代沢139-4	H14.3	木二亜	33.12 62.92
上北手分団	大 戸	上北手大戸字大戸60-1	H29.11	木平鋼	19.87
新 屋 分 団	割 山	新屋船場町6-39	H22.12	木平亜	19.87
仁井田分団	上 新 田	仁井田本町四丁目5-16	H23.12	木平亜	22.36
仁井田分団	大 野	仁井田字大野659-1	H29.12	木平亜	19.87
四ッ小屋分団	城下当場	四ッ小屋字城下当場115-1	H22.12	木平亜	22.36
四ッ小屋分団	中 野	四ッ小屋字中野104-3	H8.12	木平亜	19.87
四ッ小屋分団	小阿地	四ッ小屋小阿地字坂ノ下8	H5.12	木平亜	19.87
浜 田 分 団	自 在 山	浜田字自在山88-4	H23.12	木平亜	22.36
浜 田 分 団	滝ノ下	浜田字滝ノ下148	H5.12	木平亜	19.87
浜 田 分 団	内浜田	浜田字館ノ丸71-5	H26.10	木平鋼	19.87
豊 岩 分 団	石田坂	豊岩石田坂字碓8-1	R7.11	木平鋼	47.20
豊 岩 分 団	中 島	豊岩豊巻字内縄尻344	H17.3	木二亜	31.47 62.94
豊 岩 分 団	小 山	豊岩小山字狐森35	H25.12	木平亜	19.87

車名	車両番号	初度登録	摘要
ダイハツ	秋田880 あ 2130	R4.1	
スバル	秋田80 あ 1640	H15.12	
ダイハツ	秋田80 あ 1766	H16.12	
ダイハツ	秋田880 あ 1656	H30. 1	
ダイハツ	秋田880 あ 2386	R6.3	
スズキ	秋田880 あ 1538	H29.3	
三菱	秋田80 あ 1292	H13.1	
三菱	秋田80 あ 1512	H14.12	
ダイハツ	秋田880 あ 2131	R4.1	
いすゞ	秋田880 す 8467	R7.2	救助資機材搭載型小型動力ポンプ積載車
スズキ	秋田880 あ 2566	R8.1	
ダイハツ	秋田80 あ 1148	H11.10	
スズキ	秋田880 あ 2446	R6.12	
ダイハツ	秋田880 あ 1655	H30.1	
三菱	秋田80 あ 1510	H14.12	
スズキ	秋田880 あ 1535	H29.3	
ダイハツ	秋田880 あ 2002	R3.1	
スバル	秋田80 あ 1639	H15.12	
スバル	秋田80 あ 1180	H12.1	
ダイハツ	秋田80 あ 1396	H13.12	
スズキ	秋田880 あ 1781	H31.1	
ダイハツ	秋田880 あ 548	H21.9	
スズキ	秋田880 あ 2447	R6.12	
ダイハツ	秋田880 あ 2226	R4.11	
スズキ	秋田880 あ 1783	H31.1	
スズキ	秋田880 あ 1898	R2.1	
ダイハツ	秋田80 あ 1066	H10.12	
スズキ	秋田880 あ 2445	R6.12	
ダイハツ	秋田880 あ 2227	R4.11	
三菱	秋田80 あ 1647	H16.1	
スズキ	秋田880 あ 1895	R2.1	
ダイハツ	秋田80 あ 1715	H16.9	
ダイハツ	秋田880 あ 2001	R3.1	
スズキ	秋田880 あ 1537	H29.3	

区分 分団名	配 置 場 所	所 在 地	建 築 年月日	建 築 構 造	建築延面積 (㎡)
下 浜 分 団	羽 川 1	下浜羽川字下山48-39	H29.3	木平鋼	49.69
	羽 川 2				
下 浜 分 団	長 浜	下浜長浜字荒郷屋61	H16.3	木二垂	33.21 62.92
下 浜 分 団	八田檜田	下浜八田字高德谷地78-1	R5.1	木平垂	39.75
河辺第一分団	和 田	河辺和田字上中野186	H28.11	木平鋼	22.35
河辺第一分団	式 田	河辺和田字式田101-2	H7.3	木平垂	15.15
河辺第一分団	山 根	河辺諸井字山根129	H16.11	木平垂	14.85
河辺第一分団	赤平高岡	河辺高岡字川原田32-1	H14.11	木平垂	19.87
河辺第一分団	坂本神内	河辺神内字太田面11-2	H10.10	木平垂	19.87
河辺第一分団		河辺神内字妙見118-1	H15.10	木平垂	19.87
河辺第二分団	戸 島 上	河辺戸島字本町60-1 ※戸島地区消防器具置場	R7.1	木平鋼	69.56
河辺第二分団	戸 島 下				
河辺第二分団	白 熊	河辺戸島字白熊沢97-2/98-2	H16.11	木平垂	19.87
河辺第二分団	畑 谷	河辺畑谷字中村74-1/74-2	不明	木平垂	19.44
河辺第二分団	豊 成	河辺豊成字虚空蔵大台滝28-1	H16.11	木平垂	19.87
河辺第二分団	黒沼畑	河辺北野田高屋字神田302-1	H12.3	木平垂	19.87
河辺第二分団	前 田	河辺北野田高屋字前田31/32/33-2	H12.9	木平垂	19.87
河辺第二分団	川原田	河辺松測字川原田家ノ後63-3	H8.10	木平垂	13.78
河辺第三分団	曾 場	河辺三内字外川原83-28 ※岩見三内地区器具置場	不明 ※平成31年度 大規模改修	木平鋼	126.7
河辺第三分団	野 崎				
河辺第三分団	田 尻				
河辺第三分団	鶉 養	河辺岩見字鶉養21-1	H27.12	木平鋼	27.74
河辺第三分団	小平岱	河辺岩見字小平岱14-49	H7.11	木平垂	16.56
河辺第三分団	杉 沢	河辺三内字留見瀬92-8 ※上三内地区器具置場	R5.2	木平垂	63.76
河辺第三分団	上三内				

車名	車両番号	初度登録	摘要
いすゞ	秋田800 す 3921	H29.3	救助資機材搭載型小型動力ポンプ積載車
ダイハツ	秋田880 あ 2132	R4.1	
スズキ	秋田880 あ 1897	R2.1	
ダイハツ	秋田80 あ 1395	H13.12	
スズキ	秋田880 あ 1394	H28.2	
ダイハツ	秋田880 あ 2228	R4.11	
スズキ	秋田880 あ 2567	R8.1	
ダイハツ	秋田88 あ 1261	H27.2	
三菱	秋田80 あ 1072	H10.12	
ダイハツ	秋田80 あ 1713	H16.9	旧奥出班器具置場
スズキ	秋田880 あ 2444	R6.12	
ダイハツ	秋田80 あ 1714	H16.9	
ダイハツ	秋田80 あ 1763	H16.12	
スズキ	秋田880 あ 1540	H29.3	
ダイハツ	秋田80 あ 1764	H16.12	
ダイハツ	秋田80 あ 1491	H14.10	
ダイハツ	秋田80 あ 1494	H14.10	
ダイハツ	秋田880 あ 2385	R6.3	
トヨタ	秋田800 す 5676	R2.2	救助資機材搭載型小型動力ポンプ積載車(旧岩見三内班)
ダイハツ	秋田80 あ 862	H8.3	
ダイハツ	秋田80 あ 1493	H14.10	
ダイハツ	秋田880 あ 2230	R4.11	
スズキ	秋田880 あ 1896	R2.1	
ダイハツ	秋田880 あ 1658	H30.1	
スズキ	秋田880 す 1140	H26.2	

区分 分団名	配 置 場 所	所 在 地	建 築 年月日	建 築 構 造	建築延面積 (㎡)
雄和第一分団	大正寺	雄和新波字寺沢32-16 ※大正寺地区消防器具置場	R5.8	木平亜	109.31
雄和第一分団					
雄和第一分団					
雄和第一分団					
雄和 second 分団	女米木	雄和女米木字宝生口158-1	H3.11	木二亜	20.70 41.40
雄和 second 分団	銅 屋	雄和相川字上野111-1	H6.11	木二亜	20.70 41.40
雄和 second 分団	高 野	雄和相川字高野123-1	H10.3	木二亜	20.70 41.40
雄和 third 分団	平尾鳥	雄和平尾鳥字中村82-1	H6.3	木二亜	20.70 41.40
雄和 third 分団	種 沢	雄和種沢字太子前157-1	H10.3	木二亜	20.70 41.40
雄和 third 分団	左手子	雄和左手子字清水下126-2	H2.10	木二亜	20.70 41.40
雄和 fourth 分団	鹿野戸	雄和椿川字長者屋敷32	H11.3	木二亜	20.70 41.40
雄和 fourth 分団	安養寺	雄和椿川字関田67-1	H14.3	木二亜	20.70 41.40
雄和 fourth 分団	本 田	雄和田草川字太田34-4	H15.3	木二亜	20.70 41.40
雄和 fourth 分団	芝 野	雄和芝野新田字中台111-1	H8.2	木二亜	20.70 41.40
雄和 fourth 分団	下黒瀬	雄和下黒瀬字町屋敷90-1	H9.3	木二亜	20.70 41.40
雄和 fourth 分団	平 沢	雄和平沢字大面6	H13.3	木二亜	20.70 41.40

車名	車両番号	初度登録	摘要
いすゞ	秋田800 す 5101	H31.2	救助資機材搭載型小型動力ポンプ積載車(大正寺1)
三菱	秋田80 あ 1085	H11.3	大正寺2
スズキ	秋田880 あ 2443	R6.12	大正寺3
ダイハツ	秋田880 あ 2387	R6.3	旧萱ヶ沢班置場
スズキ	秋田880 あ 1536	H29.3	
ダイハツ	秋田880 あ 2007	R3.1	
スズキ	秋田880 あ 2564	R8.1	
スズキ	秋田880 あ 1899	R2.1	
三菱	秋田80 あ 1028	H10.3	
ダイハツ	秋田880 あ 2133	R4.1	
三菱	秋田80 あ 1086	H11.3	
三菱	秋田80 あ 1419	H14.3	
ダイハツ	秋田880 あ 1654	H30.1	
ダイハツ	秋田880 あ 2229	R4.11	
スズキ	秋田880 あ 2562	R8.1	
三菱	秋田80 あ 1222	H12.6	

消防団器具置場および小型動力ポンプ配置状況

区分 分団名	部	配 置 場 所	所 在 地	建 築 年 月	建 築 構 造	建 築 延 面積 (m <sup>2</sup> )
金 足 分 団	1部	黒 川	金足黒川字黒川136-3	H5.12	木平亜	19.87
		片 田	金足片田字刈又62	H2.12	木平亜	9.72
		吉 田	金足吉田字羽中地内	H8.12	木平亜	19.87
	2部	福 田 高 岡	金足片田字待入4-1	H28.11	木平鋼	16.15
			金足小泉字上前57-2 ※金足地区消防器具置場	R3.3	木二亜	134.20
	3部	浦 山 堀 内 岩 瀬	金足浦山字浦山79-1	H7.3	木平亜	19.87
			金足小泉字上前57-2 ※金足地区消防器具置場 金足岩瀬字北田3-1	H14.3	木平亜	19.87
	4部	追 分 小 泉 鳩 崎	金足追分字海老穴201-94	H9.2	木二亜	62.93
			金足小泉字上前57-2 ※金足地区消防器具置場			
	5部	牛 坂 下 刈 大 清 水	金足下刈字北野75-2	H16.3	木平亜	19.87
金足下刈字館越138			H9.12	木平亜	19.87	
金足大清水字大清水台55			H26.10	木平鋼	14.07	
上 新 城 分 団	1部	五 十 丁 保 多 野	上新城五十丁字大村屋敷22	H12.3	木二亜	60.75
			上新城保多野字家合54	H17.3	木平亜	19.87
	2部	中 道 川	上新城中字袖ヶ沢84-1 上新城道川字宮ノ下67-1	H7.3 H12.11	木平亜 木平亜	19.87 19.87
下 新 城 分 団	1部	笠 岡 岩 城 槻ノ木	下新城笠岡字堰場193-4	H5.10	木二亜	62.10
			下新城岩城字見済田60-1	R3.3	木平亜	26.50
	2部	上 小 友 青 崎 下 小 友	下新城小友字中坪98	S63.9	木平亜	9.72
			下新城青崎字雷田186	H2.12	木平亜	14.58
3部	中 野	下新城中野字街道端西29-5	H22.12	木平亜	19.87	
4部	長岡笹島	下新城長岡字外脇77-1	H12.11	木平亜	19.87	

ポンプ 製作所	年式	馬力	放水量(リットル)	ポンプ 配置年月	ホース乾燥塔 有・無 構造	備 考
シバウラ	H30	30	1,290	H30.10	有 コン柱	*積載車に搭載
シバウラ	H17	46	1,000	H17.8	有 コン柱	
シバウラ	R2	43	1,320	R2.10	有 コン柱	
ラビット	H7	41	1,200	H7.12	有 コン柱	*積載車に搭載
ラビット	H26	32	1,320	H27.2	有 コン柱	
トーハツ	R5	30	1,290	R5.10	有 コン柱	*積載車に搭載、平成4年度増築
トーハツ	H12	60	1,290	H13.1		
シバウラ	R3	40	1,290	R3.10	有 コン柱	
シバウラ	H11	43	1,000	H12.1	有 コン柱	*積載車に搭載
ラビット	H19	44	1,280	H19.12	有 コン柱	*積載車に搭載
トーハツ	R7	30	1,290	R8.1	有 コン柱	
トーハツ	H28	40	1,290	H29.2	有 コン柱	
トーハツ	H12	60	1,290	H13.1	有 コン柱	*積載車に搭載
シバウラ	H5	43	1,100	H5.11	有 コン柱	
シバウラ	R6	43	1,320	R6.10	有 コン柱	*積載車に搭載
トーハツ	H28	40	1,290	H29.2	有 コン柱	
ラビット	H13	44	1,270	H13.12	有 コン柱	*積載車に搭載
トーハツ	R1	30	1,290	R1.10	有 コン柱	*積載車に搭載
ラビット	H15	34	1,270	H15.12	無	*積載車に搭載、平成7年度増築
シバウラ	H8	43	1,100	H8.12	有 3脚	
シバウラ	H20	46	1,290	H20.12	有 コン柱	*積載車に搭載
シバウラ	H24	62	1,290	H25.2	有 コン柱	*積載車に搭載

区分 分団名	部	配 置 場 所	所 在 地	建 築 年 月	建 築 構 造	建 築 延 面積 (m <sup>2</sup> )
飯 島 分 団	1部	飯 田	飯田一丁目7-3	H30.9	木平亜	19.04
		鼠 田 尻	飯島松根東町5-22	H24.3	木平亜	22.36
	2部	鼠 田 穀 丁	飯島鼠田四丁目7-27 飯島穀丁8-25	H8.12 H14.3	木平亜 木平亜	19.87 17.39
外 旭 川	1部	八 幡 田	外旭川八幡田一丁目294-3	S58.12	木平亜	9.72
		神 田	外旭川字梶ノ目525-1	H25.3	木平亜	22.36
	2部	八 柳	外旭川字四百刈7	H10.12	木平亜	19.87
		向 山	外旭川字堂ノ前205	H15.3	木平亜	19.87
3部	四 ツ 谷	外旭川字前谷地125	S54.5	木平亜	9.72	
	笹 岡	外旭川字家ノ前239	H7.12	木平亜	19.87	
土 崎 北 分 団	1部	相 染	土崎港中央七丁目4-19	H12.12	木二亜	62.92
	2部	旭 町 港 北	土崎港中央三丁目233-12 土崎港北四丁目15-50	H12.3 S62.7	木平亜 木平亜	19.87 9.72
土 崎 南 分 団	1部	愛 宕	土崎港南一丁目14-20	H8.1	木二亜	62.92
		将 軍 野	土崎港東一丁目6-50	S63.9	木平亜	9.72
寺 内 分 団	1部	寺 内	寺内兎桜一丁目101	H26.10	木平鋼	19.87
		八 橋	八橋南一丁目13-6	H15.3	木平亜	13.44
	2部	将軍野南 将軍野東	将軍野南五丁目11-11 将軍野東三丁目7-10	H16.3 H19.3	木平亜 木平亜	19.87 19.87
旭 川 分 団	1部	旭 川	旭川新藤田東町9-1	H9.12	木平亜	19.87
		添 川	添川字添川139-1	H25.3	木平亜	22.36
	2部	松 原 仁 別	山内字田中118-3 仁別字家ハツレ19-1	H1.8 H29.12	木平亜 木平亜	9.72 19.87

ポンプ 製作所	年式	馬力	放水量(リットル)	ポンプ 配置年月	ホース乾燥塔 有・無 構造	備 考
シバウラ	H29	32	1,320	H29.10	有 コン柱	
シバウラ	H14	46	1,000	H14.12	有 コン柱	*積載車に搭載
トーハツ	H25	40	1,290	H26.2	有 コン柱	*積載車に搭載
トーハツ	H6	53	1,277	H6.10	有 コン柱	
シバウラ	H30	30	1290	H30.10	有 コン柱	
トーハツ	R7	30	1,290	R8.1	無	*積載車に搭載
シバウラ	H14	46	1,000	H14.12	有 コン柱	
シバウラ	R3	40	1,290	R3.10	有 コン柱	*軽積載車に搭載
シバウラ	R4	32	1,320	R4.10	無	
トーハツ	H21	30	1,000	H21.11	無	*積載車に搭載
トーハツ	H25	40	1,290	H26.2	有 コン柱	*救助資機材搭載型小型動力ポンプ積載車
ラビット	H7	41	1,200	H7.12	有 コン柱	*積載車に搭載
トーハツ	H9	56	1,277	H10.1	有 コン柱	
					有 コン柱	*救助資機材搭載型消防ポンプ自動車配置
トーハツ	R7	30	1,290	R8.1	有 コン柱	
シバウラ	H6	40	1,000	R4.11	無	*積載車に搭載
シバウラ	H30	30	1290	H30.10	有 コン柱	*積載車に搭載
シバウラ	R4	32	1,320	R4.10	有 コン柱	*積載車に搭載
トーハツ	H28	40	1290	H29.2	有 コン柱	
シバウラ	H8	43	1,100	H8.12	有 コン柱	*積載車に搭載
シバウラ	H14	46	1,000	H14.12	有 コン柱	*積載車に搭載
ラビット	H10	60	1,270	H11.1	有 コン柱	
トーハツ	R1	30	1,290	R1.10	有 コン柱	*積載車に搭載、平成3年度増築

区分 分団名	部	配 置 場 所	所 在 地	建 築 年 月	建 築 構 造	建 築 延 面積 (㎡)
保戸野分団	1部	保戸野	保戸野すわ町9-56	H10.12	木二重	57.96
城東分団	1部	城東	広面字堤敷38-1	H1.3	木二重	48.60
		田中	手形休下町10-51	S63.9	木平重	7.29
	2部	赤沼	広面字赤沼88	H4.12	木平重	17.01
秋田東分団	1部	柳田	柳田字馬上田25	H27.11	木平鋼	12.94
		広面	広面字広面98-1	H12.3	木平重	19.87
		檜山	東通明田1-3	H20.3	木平重	19.87
秋田中央分団	1部	明田	東通明田1-3	H20.3	木平重	19.87
		中通	中通五丁目8-46	H14.8	木平重	39.74
		築山	檜山南中町1-20	H18.3	木二重	66.24
秋田旭分団	1部	旭南	旭南一丁目10-9	H10.1	木平重	49.68
川尻分団	1部	川尻	川尻総社町18-4	H7.3	木二重	62.92
牛島分団	1部	牛島	牛島東三丁目4-5	S49.9	木二重	60.75
太平分団	1部	木曾石	太平八田字木曾石112-2	H9.12	木平重	19.87
		八田	太平八田字荒巻179	H7.3	木平重	19.87
	2部	古町	太平目長崎字目長崎135	H4.12	木平重	19.44
		寺中	太平中関字寺中65	S57.10	木平重	9.72
		本町	太平目長崎字上目長崎215-1	H15.3	木二重	62.93
	3部	黒沢	太平黒沢字野崎56	H29.12	木平重	19.87
		井関沢	太平中関字家ノ沢29	H17.2	木平重	19.87
		寺庭	太平寺庭字寺庭地内	S56.12	木平重	9.72
	4部	皿見内	太平山谷字上皿見内93	S54.11	木平重	12.20
		山谷	太平山谷字中山谷183-3	S63.9	木平重	9.72
十三岱		太平山谷字十三岱36	H25.12	木平重	19.87	

ポンプ 製作所	年式	馬力	放水量(リットル)	ポンプ 配置年月	ホース乾燥塔 有・無 構造	備 考
					有 コン柱	*救助資機材搭載型消防ポンプ自動車配置
シバウラ	R3	40	1,290	R3.10	無 有 コン柱	*救助資機材搭載型消防ポンプ自動車配置
シバウラ	R6	43	1,320	R6.10	無	*積載車に搭載
シバウラ	H8	43	1,100	H8.12	有 コン柱	
シバウラ	H14	46	1,000	H14.12	有 コン柱 有 コン柱	*積載車に搭載
トーハツ	R1	30	1,290	R1.10	有 コン柱	*積載車に搭載
					有 コン柱	*救助資機材搭載型消防ポンプ自動車配置
シバウラ	R7	43	1,320	R7.2	有 コン柱	*救助資機材搭載型小型動力ポンプ積載車
ラビット	H19	44	1,280	H19.12	有 コン柱	*積載車に搭載
					有 コン柱	消防ポンプ自動車配置
					有 コン柱	*救助資機材搭載型消防ポンプ自動車配置 平成30年度大規模改修
トーハツ	H11	50	1,200	R5.3	有 コン柱	*積載車に搭載
シバウラ	R3	40	1,290	R3.10	有 コン柱	*積載車に搭載
ラビット	H26	32	1,320	H27.2	無	
ラビット	H22	46	1,280	H23.1	有 3脚	
シバウラ	H11	43	1,000	H12.1	有 コン柱	*積載車に搭載
シバウラ	R2	43	1320	R2.10	有 コン柱	*積載車に搭載、平成14年度増築
シバウラ	R4	32	1,320	R4.10	有 コン柱	
シバウラ	H30	30	1290	H30.10	無	
シバウラ	H29	32	1,320	H29.10	有 コン柱	*積載車に搭載、平成3年度増築
トーハツ	H6	53	1,277	H6.10	有 コン柱	
トーハツ	H28	40	1290	H29.2	有 コン柱	

区分 分団名	部	配 置 場 所	所 在 地	建 築 年 月	建 築 構 造	建 築 延 面 積 (m <sup>2</sup> )
下北手分団	1部	柳 館	下北手柳館字向田261	H4.11	木二重	56.70
		松 崎	下北手松崎字家ノ前197-1	H7.12	木平重	19.87
	2部	宝 川	下北手宝川字堂ヶ下103	H16.3	木平重	19.87
		寒 川	下北手寒川字寒川365	H27.11	木平鋼	14.58
		通 沢	下北手通沢字杉崎57	S56.12	木平重	9.72
	3部	横 森	横森一丁目22-13	H8.12	木平重	19.87
梨 平		下北手梨平字梨平52	H5.12	木平重	19.87	
上北手分団	1部	大 山 田	上北手大山田字豊口120	H1.8	木平重	14.68
		御 所 野	御所野元町四丁目7-8	H13.3	木平重	9.72
	2部	荒 卷	上北手荒卷字前田138	H24.2	木平重	19.87
		館 ノ 下	上北手猿田字苗代沢139-4	H14.3	木二重	62.92
3部	大 戸	上北手大戸字大戸60-1	H29.11	木平鋼	19.87	
新屋分団	1部	元 町	新屋元町23-2	H23.12	木平重	33.95
	2部	割 山	新屋船場町6-39	H22.12	木平重	19.87
仁井田分団	1部	下 新 田	仁井田本町六丁目60-245	H9.12	木平重	19.87
		上 新 田	仁井田本町四丁目5-16	H23.12	木平重	22.36
	2部	大 野	仁井田字大野659-1	H29.12	木平重	19.87
福 島		仁井田福島二丁目5-37	S61.8	木平重	9.72	
四ッ小屋分団	1部	城下当場	四ッ小屋字城下当場115-1	H22.12	木平重	22.36
	2部	中 野	四ッ小屋字中野104-3	H8.12	木平重	19.87
		小 阿 地	四ッ小屋小阿地字坂ノ下8	H5.12	木平重	19.87
		末戸松本	四ッ小屋末戸松本字柳田200	H8.3	木平重	19.87

ポンプ 製作所	年式	馬力	放水量(ℓ/分)	ポンプ 配置年月	ホース乾燥塔 有・無 構造	備 考
ラビット	H13	44	1,270	H13.12	有 コン柱	*積載車に搭載
トーハツ	R7	30	1,290	R8.1	有 コン柱	
シバウラ	R6	43	1,320	R6.10	有 コン柱	*積載車に搭載
トーハツ	R5	30	1,290	R5.10	有 コン柱	
ラビット	H10	60	1,270	H11.1	有 コン柱	
シバウラ	H27	32	1,290	H28.2	有 コン柱	
ラビット	H19	44	1,280	H19.12	有 コン柱	*積載車に搭載
シバウラ	H5	43	1,100	H5.11	有 3脚	*積載車に搭載、平成12年度増築
トーハツ	H9	56	1,277	H10.1	有 コン柱	
シバウラ	H29	32	1,320	H29.10	有 コン柱	
シバウラ	H11	43	1,000	H12.1	有 コン柱	*積載車に搭載
トーハツ	H25	40	1,290	H26.2	有 コン柱	*積載車に搭載
					有 コン柱	*救助資機材搭載型消防ポンプ自動車配置
トーハツ	H16	60	1,000	H16.12	無	*積載車に搭載
シバウラ	H29	32	1,320	H29.10	有 コン柱	
トーハツ	H12	60	1,290	H13.1	有 コン柱	*積載車に搭載
シバウラ	R3	40	1,290	R3.10	有 コン柱	*積載車に搭載、平成5年度増築
シバウラ	H27	32	1,290	H28.2	有 コン柱	
シバウラ	H29	32	1,320	H29.10	有 コン柱	*積載車に搭載
トーハツ	H10	40	1,200	R5.3	有 コン柱	*積載車に搭載
シバウラ	R2	43	1320	R2.10	有 コン柱	*積載車に搭載
シバウラ	H30	30	1290	H30.10	有 コン柱	

区分 分団名	部	配 置 場 所	所 在 地	建 築 年 月	建 築 構 造	建 築 延 面 積 (m <sup>2</sup> )
浜 田	1部	自 在 山	浜田字自在山88-4	H23.12	木平亜	22.36
	2部	滝ノ下	浜田字滝ノ下148	H5.12	木平亜	19.87
		内浜田	浜田字館ノ丸71-5	H26.10	木平鋼	19.87
豊 岩 分 団	1部	石 田 坂	豊岩石田坂字碓8-1	R7.11	木平鋼	47.20
		中 島	豊岩豊巻字内縄尻344	H17.3	木二亜	62.94
	2部	前 郷	豊岩豊巻字大日沢2	H4.12	木平亜	28.22
小 山		豊岩小山字狐森35	H25.12	木平亜	19.87	
下 浜 分 団	1部	羽 川 1	下浜羽川字下山48-39	H29.3	木平鋼	49.69
		羽 川 2				
	2部	桂 根	下浜桂根字上ノ山50-2	S61.8	木平亜	9.72
長 浜		下浜長浜字荒郷屋61	H16.3	木二亜	62.92	
	3部	八田櫓田	下浜八田字高德谷地78-1	R5.1	木平亜	39.75
河 辺 第 一 分 団	第1部	和 田	河辺和田字上中野186	H28.11	木平鋼	22.35
		式 田	河辺和田字式田101-2	H7.3	木平亜	15.15
		山 根	河辺諸井字山根129	H16.11	木平亜	14.85
	第2部	赤平高岡	河辺高岡字川原田32-1	H14.11	木平亜	19.87
		坂本神内	河辺神内字太田面11-2	H10.10	木平亜	19.87
			河辺神内字妙見118-1 旧奥出班器具置場	H15.10	木平亜	19.87
河 辺 第 二 分 団	第1部	戸 島 上	河辺戸島字本町60-1	R7.1	木平鋼	69.56
		戸 島 下	※戸島地区消防器具置場			
		白 熊	河辺戸島字白熊沢97-2/98-2	H16.11	木平亜	19.87
	第2部	畑 谷	河辺畑谷字中村74-1/74-2	不明	木平亜	19.44

ポンプ 製作所	年式	馬力	放水量(ℓ/分)	ポンプ 配置年月	ホース乾燥塔 有・無 構造	備 考
シバウラ	H5	43	1,100	R4.12	有 コン柱	*積載車に搭載
トーハツ	R1	30	1,290	R1.10	有 コン柱	*積載車に搭載
ラビット	H10	60	1,270	H11.1	有 コン柱	*積載車に搭載、平成6年度増築
トーハツ	H16	不明	1,200	H16.9	有 コン柱	*積載車に搭載
シバウラ	H11	43	1,000	H12.1	有 コン柱	*積載車に搭載
シバウラ	R2	43	1320	R2.10	無	平成5年度増築
ラビット	H15	34	1,270	H15.12	有 コン柱	*積載車に搭載、平成3年度増築
シバウラ	H28	32	1,290	H29.3	有 コン柱	*救助資機材搭載型小型動力ポンプ積載車
シバウラ	H20	46	1,290	H20.12		*積載車に搭載、平成4年度増築
シバウラ	H24	62	1290	H25.2	有 コン柱	
トーハツ	H12	60	1,290	H13.1	有 コン柱	*積載車に搭載
トーハツ	R5	30	1,290	R5.10	有 コン柱	*積載車に搭載
シバウラ	R2	43	1320	R2.10	有 コン柱	*積載車に搭載
トーハツ	R7	30	1,290	R8.1	有 コン柱	*積載車に搭載
トーハツ	H16	不明	1,200	H16.12	有 コン柱	*積載車に搭載
シバウラ	R4	32	1,320	R4.10	有 コン柱	*積載車に搭載
シバウラ	H10	50	1,000	H10.12	有 コン柱	*積載車に搭載
トーハツ	H16	不明	1,200	H16.9	有 コン柱	*積載車に搭載
トーハツ	H8	40	1,200	H9.1	有 コン柱	*積載車に搭載
トーハツ	H16	不明	1,200	H16.9		*積載車に搭載
トーハツ	H16	不明	1,200	H16.12	有 コン柱	*積載車に搭載
トーハツ	R1	30	1,290	R1.10	有 コン柱	*積載車に搭載

区分 分団名	部	配置 場所	所在地	建築 年月	建築 構造	建築 延面積 (㎡)
河 辺 第 二 分 団	第2部	豊 成	河辺豊成字虚空蔵大台滝28-1	H16.11	木平亜	19.87
	第3部	黒 沼 畑	河辺北野田高屋字神田302-1	H12.3	木平亜	19.87
	第4部	前 田	河辺北野田高屋字前田31/32/33-2	H12.9	木平亜	19.87
		川 原 田	河辺松渕字川原田家ノ後63-3	H8.10	木平亜	13.78
河 辺 第 三 分 団	第1部	野 崎 曾 場 田 尻	河辺三内字外川原83-28 ※岩見三内地区消防器具置場 平成31年度大規模改修	不明	木平鋼	126.69
	第2部	鵜 養	河辺岩見字鵜養21-1	H27.12	木平鋼	27.74
		小 平 岱	河辺岩見字小平岱14-49	H7.11	木平亜	16.56
第3部	上 三 内 杉 沢	河辺三内字留見瀬92-8	R5.2	木平亜	63.76	
雄 和 第 一 分 団	第1部	大正寺	雄和新波字寺沢32-16 ※大正寺地区消防器具置場	H12.3	木平亜	52.17
			雄和萱ヶ沢字萱ヶ沢77-3 ※旧萱ヶ沢班器具置場	H8.2	木二亜	41.40
雄 和 第 二 分 団	第1部	女 米 木	雄和女米木字宝生口158-1	H3.11	木二亜	41.40
	第2部	銅 屋	雄和相川字上野111-1	H6.11	木二亜	41.40
	第3部	高 野	雄和相川字高野123-1	H10.3	木二亜	41.40
雄 和 第 三 分 団	第1部	平 尾 鳥	雄和平尾鳥字中村82-1	H6.3	木二亜	41.40
	第2部	種 沢	雄和種沢字太子前157-1	H10.3	木二亜	41.40
	第3部	左 手 子	雄和左手子字清水下126-2	H2.10	木二亜	41.40

ポンプ 製作所	年式	馬力	1 放水量(ℓ/分)	ポンプ 配置年月	ホース乾燥塔 有・無 構造	備 考
トーハツ	H16	不明	1,200	H16.12	有 コン柱	*積載車に搭載
トーハツ	H14	58	1,200	H14.10	有 コン柱	*積載車に搭載
トーハツ	H14	58	1,200	H14.10	有 コン柱	*積載車に搭載
トーハツ	H8	40	1,200	H8.3	有 コン柱	*積載車に搭載
シバウラ	R4	32	1,320	R4.10		*積載車に搭載
シバウラ	R1	32	1,320	R2.3	有 コン柱	*救助資機材搭載型小型動力ポンプ積載車 (旧岩見三内班)
トーハツ	H14	58	1,200	H14.10		*積載車に搭載
シバウラ	H10	55	1,000	H10.2	有 コン柱	*積載車に搭載
トーハツ	H8	40	1,200	H9.1	有 コン柱	*積載車に搭載
トーハツ	R5	30	1,290	R5.10	有 コン柱	*積載車に搭載
シバウラ	R6	43	1,320	R6.10		*積載車に搭載
トーハツ	H31	22	1000	H31.2		*救助資機材搭載型小型動力ポンプ積載車 (大正寺1)
シバウラ	H11	40	1,000	H11.3	有 コン柱	*積載車に搭載 大正寺2
シバウラ	H8	40	1,000	H8.12		*積載車に搭載 大正寺3
シバウラ	H8	40	1,000	H8.1	有 コン柱	*積載車に搭載 萱ヶ沢班
シバウラ	R6	43	1,320	R6.10	有 コン柱	*積載車に搭載
シバウラ	H6	40	1,000	H6.10	有 コン柱	*積載車に搭載
シバウラ	H10	40	1,000	H10.3	有 コン柱	*積載車に搭載
トーハツ	R5	30	1,290	R5.10	有 コン柱	*積載車に搭載
シバウラ	H10	40	1,000	H10.3	有 コン柱	*積載車に搭載
シバウラ	H15	40	1,000	H6.11	有 コン柱	*積載車に搭載

区分 分団名	部	配 置 場 所	所 在 地	建 築 年 月	建 築 構 造	建 築 延 面積 (m <sup>2</sup> )
雄 和 第 四 分 団	第1部	鹿 野 戸	雄和椿川字長者屋敷32	H11.3	木 二 重	41.40
		安 養 寺	雄和椿川字関田67-1	H14.3	木 二 重	41.40
	第2部	本 田	雄和田草川字太田34-4	H15.3	木 二 重	41.40
	第3部	芝 野	雄和芝野新田字中台111-1	H8.2	木 二 重	41.40
	第4部	下 黒 瀬	雄和下黒瀬字町屋敷90-1	H9.3	木 二 重	41.40
第5部	平 沢	雄和平沢字大面6	H13.3	木 二 重	41.40	

ポンプ 製作所	年式	馬力	放水量(%)	ポンプ 配置年月	ホース乾燥塔 有・無 構造	備 考
シバウラ	H11	40	1,000	H11.3	有 コン柱	*積載車に搭載
シバウラ	H14	40	1,000	H14.3	有 コン柱	*積載車に搭載
シバウラ	H4	40	1,000	H4.10	有 コン柱	*積載車に搭載
シバウラ	H8	40	1,000	H8.2	有 コン柱	*積載車に搭載
ラビット	H15	40	1,000	H8.12	有 コン柱	*積載車に搭載
シバウラ	H12	40	1,000	H12.6	有 コン柱	*積載車に搭載

※ ホース乾燥塔 コン柱 …… コンクリートポール製  
3脚 …… 鉄骨(L鋼)3脚  
4脚 …… 鉄骨(L鋼)4脚

※ 河辺・雄和分団のポンプに関しては、B-2級



# 【災害年表】



# 秋 田 市 災 害 年 表

西 暦	年 号	種 別	記 事
1 9 2 7	昭 和 2 年	火 災	4月3日土崎港下酒田町西裏俗称八軒町から出火、東風にあおられ永覚町・古川町・上酒田町のほか第1波止場、第2波止場に燃え広がり、住家83戸79棟、非住家46棟を全焼、被害額は33万円
1 9 2 7	昭 和 2 年	火 災	6月24日土崎港愛宕町から出火、新城町・川反町・上酒田町・下酒田町に燃え広がり、住家203戸194棟、非住家45棟を全焼し、被害額は49万円、出火当時秋田では7.5mの風が吹いており、湿度50%、晴天が7日も続いていたので、火災の発生しやすい状態となっていた。
1 9 2 7	昭 和 2 年	火 災	12月7日土崎港肴町から出火、住家49戸、非住家9棟全焼
1 9 2 8	昭 和 3 年	異常乾燥 火 災	7月18日から8月20日まで雨が全くなく、無降水継続日数が34日となり、観測開始以来の記録となった。18日秋田市常盤町飲食店喜楽から出火した火は、常盤町の遊郭ほか鉄砲町・花立町の住家180戸164棟全焼、破損15戸、死者1人、傷者10人を出す大火となり、また18日から21日まで県内に6件の山林火災が発生した。
1 9 3 0	昭 和 5 年	異常乾燥 火 災	4月12日から18日まで雨がなく17日日中は湿度が42%まで下がり、10mの西風が吹き大火の発生しやすい状況であった。18日牛島町で大火が発生し、住家97戸、非住家10棟焼失
1 9 3 1	昭 和 6 年	火 災	5月15日秋田市牛島橋通りから出火、追廻・下浜・川口・川尻に燃え移り、住家311戸、345世帯、非住家87棟、半焼住家4戸、非住家3棟、破壊住家2戸をだし、翌16日ようやく刑務所付近で消し止められた。秋田市は11日以降5日間雨がなく、湿度は14日29%、15日38%まで下がり、出火当日は61%で異常乾燥の状態であった。
1 9 3 7	昭 和 12 年	洪 水	8月30日浸水家屋3,000戸
1 9 3 9	昭 和 14 年	( 地 震 )	5月1日14時58分男鹿半島を中心とする強い地震が発生した。震源の深さは約10kmで土崎では27cmの小津波も観測された。また有感の余震は1日28回、2日11回あった。 (男鹿地震)
1 9 4 5	昭 和 20 年	火 災	(1回目)4月16日秋田市保戸野本町で住家14棟を全焼 (2回目)常盤町で住家96棟全焼、死者2人
1 9 4 5	昭 和 20 年	空 襲	8月14日土崎港日石株式会社秋田製油所、B29延130機により空襲され、同製油所および社宅104棟全焼、半焼社宅6棟、全壊12棟、半壊13棟、死者70人、傷者80人
1 9 4 5	昭 和 20 年	火 災	8月17日高清水国民学校全焼
1 9 4 5	昭 和 20 年	火 災	12月5日県立秋田中学校全焼
1 9 4 6	昭 和 21 年	火 災	2月24日秋田国民学校全焼

西 曆	年 号	種 別	記 事
1 9 4 6	昭 和 2 1 年	火 災	3月25日土崎第二国民学校焼失
1 9 4 6	昭 和 2 1 年	火 災	2月25日中通小学校焼失
1 9 4 7	昭 和 2 2 年	火 災	4月27日県立秋田女子医学専門学校焼失
1 9 4 7	昭 和 2 2 年	火 災	11月12日秋田刑務所で工場、舎房11棟焼失
1 9 5 0	昭 和 2 5 年	火 災	3月29日秋田市保戸野八丁から出火、82棟86世帯を全焼、損害5,633万円
1 9 5 0	昭 和 2 5 年	火 災	5月15日外旭川小学校焼失
1 9 5 4	昭 和 2 9 年	台 風	9月26日早朝、台風15号は14時から15時にかけて秋田県の西方200kmの海上を通過。12時ころ15m以上の風が吹き始め、15時から20m以上の暴風となり、16時57分最大瞬間風速30.7m(観測開始以来第2位の記録)、17時最大瞬間風速42.7m(観測開始以来第1位の記録)を記録した。その後も20m以上の暴風が21時まで続いた。函館港に仮泊していた洞爺丸を含む青函連絡船5隻が遭難し、多数の人命が失われた。秋田市では、被害死者1人、重傷3人、軽傷2人、住家全壊8棟、半壊11棟、非住家全壊31棟、壊55棟 (洞爺丸台風)
1 9 5 5	昭 和 3 0 年	洪 水	6月25日から26日にかけて、総雨量300mmに達する豪雨があり旭川、太平川が増水した。家屋全壊1棟床上浸水1,139棟、床下浸水1,355棟のほか、農作物、公共施設に大きな被害を受けた。(災害救助法適用)
1 9 5 6	昭 和 3 1 年	火 災	1月25日敬愛高校男子部校舎全焼
1 9 5 6	昭 和 3 1 年	火 災	2月12日日新中学校から出火、同校舎3棟1,396㎡を全焼
1 9 5 6	昭 和 3 1 年	火 災	4月28日川反二丁目焼失家屋8棟1,239万円
1 9 5 6	昭 和 3 1 年	火 災	5月2日田中字田中焼失家屋11棟1,156万円
1 9 5 6	昭 和 3 1 年	洪 水	8月5日から8日にかけて長雨があり、総雨量は186mmとなった。死傷者4人、床上浸水183棟、床下浸水592棟のほか田畑に被害を受けた。
1 9 5 6	昭 和 3 1 年	火 災	9月10日近火により土崎中学校類焼(強風下)
1 9 5 6	昭 和 3 1 年	放射能雨	9月17日夜降った雨の中から、16,500cpm/tの観測開始以来最大の放射能雨となった。(秋田市)
1 9 5 7	昭 和 3 2 年	連続放火	5月25日13件の放火事件、長野下新町南丁倉庫事務室等462㎡全焼、翌26日12件の放火事件あり、犯人逮捕、6月2日犯行自供
1 9 5 7	昭 和 3 2 年	干 天	6月上旬から降雨がなく、6月の月間雨量は39.2mm これにより上水道の給水を制限し、また、500世帯にトラック給水を実施した。
1 9 5 7	昭 和 3 2 年	火 災	8月12日秋田県庁舎全焼、損害1億6,710万円
1 9 5 8	昭 和 3 3 年	暴 風 雪	1月22日秋田市で最大瞬間風速31.7mの暴風雪となり各所で停電した。

西 暦	年 号	種 別	記 事
1 9 5 8	昭 和 3 3 年	火 災	5月23日檜山愛宕下住家全焼8棟、半焼2棟 (火災警報発令中)
1 9 5 9	昭 和 3 4 年	大 雨	7月10日県下全域に豪雨があり、市内で堤防決壊、橋の流出が29ヵ所、家屋半壊1棟、床上浸水116棟床下浸水322棟の被害を受けたほか、農地にも多数の被害を受けた。
1 9 5 9	昭 和 3 4 年	竜 巻	9月12日秋田市に発生、築山小学校屋根2ヵ所吹き飛ばされた。
1 9 5 9	昭 和 3 4 年	台 風	9月27日の台風で秋田市は全市停電し、列車・貨車の運休は20本に上った。(伊勢湾台風)
1 9 6 1	昭 和 3 6 年	大 雪	2月3日夕方から4日早朝にかけ秋田市を中心とする海岸部に大雪が降り、交通機関が大混乱し、列車は24本680両が運休した。
1 9 6 1	昭 和 3 6 年	火 災 (爆発)	12月14日川尻川口境、東部ガス秋田事業所のガス機械室のガス圧入器が爆発し、ガスに引火したため、同社のガス供給は、約3日全面的にストップした。
1 9 6 3	昭 和 3 8 年	竜 巻	1月31日2時半ころ秋田市に発生、2戸が屋根を吹き飛ばされたうえ、建物の一部が壊された。
1 9 6 3	昭 和 3 8 年	火 災	3月20日浜田滝ノ下から出火、住家8棟、非住家6棟が全焼、8世帯42人が焼け出された。
1 9 6 4	昭 和 3 9 年	(地震)	6月16日13時2分7秒、新潟沖を震源とする強い地震があった。県内各地の損害は、死者5人、傷者30人のほか、住家の全壊13戸、半壊147戸、一部破損4,196戸、床上浸水8戸、床下浸水129戸、非住家1,862棟等生活基盤施設をはじめ各部門にわたり11億7,549万円余りの被害が出た。 (新潟地震)
1 9 6 4	昭 和 3 9 年	集中豪雨	8月12日午後から13日にかけて、県中央部と県北の一部に集中豪雨があり、秋田市で一時間雨量72.4mmを観測し、このため傷者2人、住家全壊13戸、半壊14戸、床上浸水456戸、床下浸水2,998戸、非住家19棟のほか、水道、農業、林業、土地改良、土木など合わせて11億8,436万円余りの損害が出た。(災害救助法適用)
1 9 6 5	昭 和 4 0 年	雪 害	1月9日秋田市大町の貸しガレージが倒壊、14台の乗用車が被害にあった。
1 9 6 5	昭 和 4 0 年	山林火災	5月2日秋田市上北手猿田字寺ノ沢で山林火災が発生、約30haを焼いて消し止めた。この火事で死者1名を出した。
1 9 6 5	昭 和 4 0 年	火 災	6月11日秋田市外旭川沖神田から出火、住家17棟17世帯、非住家12棟全焼した。
1 9 6 6	昭 和 4 1 年	火 災	1月11日山王中学校校舎1棟を残し7棟を焼失(6,528㎡)被害9,108万円

西 暦	年 号	種 別	記 事
1 9 6 6	昭 和 4 1 年	梅雨前線 大 雨	7月15日早朝から18日にかけて県中央部と県北の一部を襲った豪雨は、16日正午現在、藤琴186mm、太平山181mm、秋田市中央部115mmを記録した。このため旭川、岩見川等県中央部の中小河川が氾濫し、特に秋田市手形からみでん、泉地区では床上浸水184戸、床下浸水371戸
1 9 6 6	昭 和 4 1 年	台 風	9月10日秋田市で最大瞬間風速27.5mを記録。そのため7,000戸が停電した。
1 9 6 7	昭 和 4 2 年	火 災	3月18日秋田市立高校教員室付近から出火し、同校舎4,801㎡を全焼した。損害は5,868万円
1 9 6 7	昭 和 4 2 年	火 災	4月19日秋田市旭南三丁目日本山商事菓子工場全焼、損害1,259万円
1 9 6 7	昭 和 4 2 年	火 災	10月28日秋田市太平山谷から出火、空気が乾燥していたのと折からの12～13mの強風にあおられ部落中心部の住家8棟、非住家15棟が全焼、また、太平農協山谷支所が全焼、保管中の米5,000俵が焼失した。
1 9 6 8	昭 和 4 3 年	火 災	9月10日秋田東中学校で1棟8教室1,257㎡焼失、損害は、1,600万円
1 9 6 9	昭 和 4 4 年	水 害	7月28日から8月5日まで大雨が続き、床上浸水15棟、床下浸水408棟、田畑冠水241ha
1 9 6 9	昭 和 4 4 年	水 害	8月23日から27日にかけて台風9号の影響による大雨が続き、床上浸水2棟、床下浸水329棟
1 9 6 9	昭 和 4 4 年	水 害	9月6日、この年3回目の大雨となり、家屋半壊1棟床上浸水9棟、床下浸水456棟
1 9 7 0	昭 和 4 5 年	暴 風 雨	台風なみに発達した低気圧により1月30日から風を伴う雨が降り、2月1日午前9時までの降水量は44m、最大瞬間風速は33.8mを記録した。家屋一部破損6棟、床上浸水6棟、床下浸水55棟
1 9 7 0	昭 和 4 5 年	火 災	3月5日秋田駅前市場協同組合全焼、傷者3名、損害1億4,926万円
1 9 7 0	昭 和 4 5 年	火 災	3月10日秋田母子寮と同保育所が全焼、死者2名、29世帯被災、損害1,007万円
1 9 7 0	昭 和 4 5 年	火 災	5月12日秋田市立秋田南中学校校舎北側から出火、校舎2棟、住家7棟10世帯を焼失、損害3,503万円
1 9 7 1	昭 和 4 6 年	火 災	8月29日秋田市旭南三丁目から出火、アパート1棟を含む住家など15棟を全半焼、19世帯被災、損害1,728万円
1 9 7 1	昭 和 4 6 年	火 災	9月11日中通二丁目小野時計店から出火、焼損面積766㎡、損害9,344万円
1 9 7 2	昭 和 4 7 年	火 災	4月13日千秋久保田町パチンコ店等火災、全焼2棟損害6,075万円
1 9 7 3	昭 和 4 8 年	火 災	1月30日秋田市茨島六丁目の住家から出火、住家1棟を半焼し、この火災で母子3人が一酸化炭素中毒により死亡

西 暦	年 号	種 別	記 事
1 9 7 4	昭 和 4 9 年	豪 雪	断続的に短期間集中的に降った里雪型の豪雪であったため、除・排雪に難渋し、屋根の降雪作業等による人身事故が数多く発生した。死者13人、傷者29人、家屋の倒壊、浸水等503棟のほか果樹を中心とした農業、造林木、造山施設の林業、土木公共施設など合わせて158億5,161万円という甚大な被害となった。
1 9 7 4	昭 和 4 9 年	豪 雪	1月25日豪雪、市内交通マヒ、奥羽本線不通、国道7号線寸断
1 9 7 4	昭 和 4 9 年	豪 雪	2月9日積雪記録、秋田市で117cm(過去30年間の最高記録)
1 9 7 4	昭 和 4 9 年	豪 雪	2月12日太平中学校の体育館倒壊
1 9 7 5	昭 和 5 0 年	火 災	4月23日南通亀の町日活映画劇場1,053㎡焼失死者1人
1 9 7 6	昭 和 5 1 年	火 災	1月21日秋田市土崎港南二丁目東北製綱株式会社工場から出火、工場3,016㎡全焼
1 9 7 6	昭 和 5 1 年	火 災	2月5日秋田市茨島一丁目株式会社秋田林産製材工場1棟2,180㎡全焼
1 9 7 6	昭 和 5 1 年	(火災)	(10月29日酒田市大火)
1 9 7 7	昭 和 5 2 年	火 災	2月25日秋田市泉字道田の住家から出火、住家1棟を全焼、この火事で家族3人が一酸化炭素中毒により死亡した。原因は電気こたつ
1 9 7 7	昭 和 5 2 年	連続放火 (内訳)	11月23日連続放火犯逮捕される。 4月10日 住家46㎡、作業場23㎡全焼(明田) 6月22日 秋大サークル棟1,448㎡全焼(手形) 7月 9日 勝平神社27㎡(新屋・砂妙寄) 8月31日 住家100㎡(太平・八田) 9月30日 稲荷神社49.5㎡(新藤田) 10月 4日 原木400本(新屋・砂妙寄) 10月 5日 熊野神社83㎡(泉) 11月 8日 墓石鞘堂3.3㎡(手形)
1 9 7 9	昭 和 5 4 年	大 雨	6月18日から19日にかけてオホ・ツク海低気圧から南西にのびる前線の活動により、県中央部を中心に大雨となり、18日秋田市における日降水量は88.0mmに達し、秋田气象台観測以来第4位の記録となった。このため秋田市で住家の全壊1戸、床下浸水58戸のほか、水稻、農業用施設および土木関係等合わせて7億3,040万円の被害がでた。
1 9 7 9	昭 和 5 4 年	大 雨	6月26日から28日にかけて、北上した梅雨前線の活動と、日本海を北東進した低気圧の影響により全県的に大雨となり、大雨洪水警報が発表された。26日の降水量は県内各地とも50mm以上となり、秋田市下新城小学校では浸水等のため27日から29日の間、臨時休校となった。

西 暦	年 号	種 別	記 事
1 9 7 9	昭 和 5 4 年	大 雨	7月8日樺太から日本海北部にのびる寒冷前線と日本海に発生した低気圧により大気が不安定となり、大雨洪水警報が発表され山沿い地方で大雨となった。
1 9 7 9	昭 和 5 4 年	大 雨	7月23日梅雨前線が東北地方に停滞し、また、日本海低気圧が東進して活動したため、県中央部と北部で大雨となり、8日の日降水量は太平山で141mm、秋田市でも120mm以上を記録し、市の中心部を流れる太平川は増水し警戒水位を超えた。このため、秋田市を中心に住家の床上浸水55棟、床下浸水672棟のほか、農業用施設、林業、土木関係等を合わせて3億7,267万円余りの被害がでた。
1 9 8 3	昭 和 5 8 年	地 震	5月26日午後0時ころ、能代沖を震源とするM7.7の地震が発生し、秋田市で震度5を記録した。沿岸部には津波が押し寄せた。死者3人、重軽傷者53人、住家全壊35棟、半壊270棟、一部破損691棟のほか公共施設等に大きな被害を与えた。(日本海中部地震) (災害救助法適用)
1 9 8 4	昭 和 5 9 年	雪 害	3月1日秋田駅前繁華街緑屋デパートのアーケードが積雪の重みで倒壊する。下敷者1人救助
1 9 8 5	昭 和 6 0 年	火 災 (放火)	8月20日秋田市旭南三丁目田原木材株式会社から出火、住家6棟非住家9棟が被災し、1,824㎡を焼失した。この火災により9世帯20人がり災し、1億561万円余りの被害がでた。
1 9 8 5	昭 和 6 0 年	大 雨	9月10日夜半から明け方にかけて、総雨量が所により150mmを超えるおそれがあるため大雨洪水警報が発令された。降雨量は、秋田市で117mmを記録。住家床上浸水139棟、床下浸水289棟、ほかに田畑等にも被害が及んだ。
1 9 8 7	昭 和 6 2 年	大 雨	8月16日夜半から明け方にかけて、降雨量が150mmを超えるおそれがあるため大雨洪水警報が発令された。夜明け前から床上浸水等の被害が出始め被害が甚大となってきたため、17日12時秋田市集中豪雨災害対策本部を設置した。住家床上浸水186棟、床下浸水402棟、ほかに農林業、土木関係等合わせて18億5,944万円余りの被害がでた。 8月16・17日降り始めからの総雨量(ピーク時) 市街地 128mm(8月17日 4:00~5:00 52mm) 仁 別 166mm(8月16日 21:00~22:00 48mm)
1 9 8 8	昭 和 6 3 年	火 災	8月23日秋田市大町六丁目(横町商店街)から出火、密集した飲食店、店舗併用住宅等4棟全焼のほか3棟を一部焼損、焼失面積1,214㎡、損害7,407万円余り
1 9 9 0	平 成 2 年	火 災	7月9日午前3時15分ころ、時限発火装置を使用した放火により秋田県護国神社から出火し社殿など3棟、434㎡を焼失した。損害額4,317万円
1 9 9 1	平 成 3 年	台 風	9月28日早朝4時ころ、台風19号は秋田市の西約240kmの海上を通過。27日夜半過ぎから南よりの強風が吹き始め、28日5時ころから8時前にかけて県内の所々で20m以上の強

西 暦	年 号	種 別	記 事
1 9 9 3	平成 5 年	火 災	<p>風が吹き荒れ、秋田市では最大風速25.6m、28日5時59分最大瞬間風速51.4m(観測開始以来第1位の記録)を記録、秋の収穫前の果樹等農作物や農業用施設に大きな被害をもたらした。また、台風の接近に伴い27日夜半過ぎから28日朝にかけ、フェーン現象となり、秋田市での気温は31.5℃となった。秋田市の被害は死者1人、重傷4人、軽傷5人、住家全壊1棟、半壊3棟、一部破損1,309棟、非住家全壊40棟、半壊21棟、一部破損1,351棟、農業関係約5億円、林産関係約5.8億円、被害総額約22億円</p> <p>1月22日秋田市飯島鼠田三丁目の住家から出火し、住家1棟を全焼した。この火災で家族3人が一酸化炭素中毒等により死亡した。</p>
1 9 9 4	平成 6 年	火 災	<p>12月18日から19日にかけての未明、秋田市川元小川町富士製粉産業株式会社から出火、作業場兼倉庫1棟を全焼、焼失面積1,078㎡、損害2億3,725万円</p>
1 9 9 6	平成 8 年	火 災	<p>12月22日秋田港内を航行中の油タンカー(第2金洋丸2,998t)が落雷により爆発炎上し行方不明者1人が発生した。損害額は8,232万円</p>
1 9 9 8	平成10年	大 雨	<p>6月26日夜半から明け方にかけて、総雨量が所により150mmを超えるおそれがあるため大雨洪水警報が発令された。降雨量は、秋田市で188mmを記録。住家床上浸水4棟、床下浸水72棟、ほかに農林業、土木関係等合わせて2億5,441万円余りの被害がでた。</p>
2 0 0 1	平成13年	大 雨	<p>7月31日未明からの雨が昼ころにかけて強まり、総雨量が所により150mmを超えるおそれがあるため大雨洪水警報が発令された。住家床上浸水5棟、床下浸水19棟、ほかに農林業、土木関係等合わせて2億3,676万円余りの被害がでた。太平八田地区4世帯に避難勧告</p> <p>降り始めからの総雨量(ピーク時)</p> <p>市街地 38mm(7月31日 4:00~5:00 12mm)</p> <p>仁 別 131mm(7月31日 9:00~10:00 48mm)</p>
2 0 0 2	平成14年	薬品漏出	<p>6月28日午後6時過ぎ秋田製錬飯島製錬所から発煙硫酸が漏出、秋田市では午後8時50分に秋田市災害警戒対策部を設置して対応</p>
2 0 0 2	平成14年	大 雨	<p>8月11日未明から12日にかけて、東北北部に停滞する前線が活発となり、総雨量が所により150mmを超えるおそれがあるため大雨洪水警報が発令された。朝方から床上浸水等の被害が出始め被害が甚大となってきたため、12日午後7時30分に秋田市災害警戒対策部を設置した。住家床上浸水62棟、床下浸水397棟、ほかに農林業、土木関係等合わせて3億894万円余の被害がでた。広面地区、檜山地区約120世帯に避難勧告</p>

西 暦	年 号	種 別	記 事
2 0 0 2	平成14年	火 災	9月9日秋田市土崎港中央一丁目の寺院から出火し、同寺院を半焼したほか2棟を一部焼損した。 焼失面積1,062㎡、損害額5,655万円
2 0 0 3	平成15年	薬品漏出	8月5日午後2時過ぎ日本メッキ(株)の塩酸タンクが破裂し、塩酸が漏出、秋田市では午後3時に秋田市災害警戒対策部を設置して対応
2 0 0 4	平成16年	タンク爆発	6月8日午前11時過ぎ(株)ジェムコのフッ素入りタンク(直径95cm×高さ100cm)が爆発し、1人死亡、3人負傷 有機フッ素化合物製造施設の配管から希水フッ素が漏れ、改修作業中に爆発したもの、同日午後2時23分に消防本部から安全宣言
2 0 0 4	平成16年	台 風	8月19日夜半から20日にかけて、台風15号の接近と前線が東北地方に停滞したため、暴風・波浪警報、高潮警報が発表され、秋田市では最大風速23.2m、最大瞬間風速41.1mを記録、20日午後5時30分に秋田市災害警戒対策室を設置した。秋田市の被害は軽傷者5人、住家一部破損89戸、非住家半壊以上10件、塀の倒壊7か所、文教施設被害3か所、病院施設被害1か所、道路冠水2か所、倒木等90か所、電線スパーク18か所、パイプハウス被害70棟、船舶被害2隻、市内全戸のうち半数近くが停電した。
2 0 0 4	平成16年	台 風	8月30日夜半から31日にかけて大型台風16号が接近した。接近とともに風雨が強まり、暴風・波浪警報、大雨・洪水警報が発表され、秋田市では最大風速21.3m、最大瞬間風速37.2mを記録、31日午前8時55分に秋田市災害警戒対策室を設置した。秋田市の被害は、軽傷者1人、住家一部破損16戸、塀の倒壊5か所、文教施設被害8か所、道路冠水7か所、倒木等17か所、電線スパーク6か所、パイプハウス被害2棟、看板落下・破損10か所、市内で約26,900戸が停電した。
2 0 0 4	平成16年	台 風	9月8日早朝にかけ秋田県沖を通過する台風18号にとともに、暴風、波浪警報が発表され、秋田市では最大風速19.9m、最大瞬間風速33.8mを記録、7日午後11時00分に秋田市災害警戒対策室を設置した。秋田市の被害は、住家一部破損8戸、塀の倒壊2か所、文教施設被害1か所、倒木等5か所、パイプハウス被害10棟。新屋地区で約2,260戸が停電した。
2 0 0 4	平成16年	台 風	9月29日昼ころから雨が降り始め、30日にかけて台風21号の接近にとともに風雨が強まり、大雨・洪水・暴風警報が発表され、秋田市では最大風速15.0m、最大瞬間風速28.0mを記録、秋田市の被害は、住家一部破損2棟、非住家一部破損1棟、道路冠水12か所、土砂崩落1か所、倒木等4か所、看板落下・破損2か所

西 暦	年 号	種 別	記 事
2 0 0 5	平成17年	火 災	3月14日午後1時05分ころに日本大昭和板紙東北(株)敷地内で、カットタイヤの貯蔵庫から出火、3月25日午後2時00分に鎮火するまで、カットタイヤ約180tが焼損、消防職員延べ1,221人、消防車両延べ342台が出動した。
2 0 0 5	平成17年	雪 害	平成18年豪雪 12月上旬から1月上旬にかけて日本各地で低温となり、日本海側を中心に暴風を伴った大雪となった。秋田市では交通網の麻痺や除排雪に難渋し、降雪作業等による人身事故が数多く発生した。死亡5人、重軽傷55人、家屋等の損壊、倒木、農産関係被害等の被害は甚大であった。市職員による独居老人宅の雪寄せは延べ1,409人が実施した。 17年12月24日 秋田市雪害対策本部設置 (10:00) 18年 1月 5日 秋田市災害対策本部設置 ( 9:30) 1月9～11日 自衛隊災害派遣 (除雪数111件) 1月31日 秋田市災害対策本部廃止 (12:00) 秋田市雪害警戒対策部に切り替え 2月28日 秋田市雪害警戒対策部廃止 (12:00)
2 0 0 6	平成18年	大 雨	7月2日朝方から断続的に強い雨が降り、総雨量が所により150mmを超えるおそれがあるため大雨洪水警報が発令された。3日朝方から床下浸水等の被害が発生したことから、3日午前11時に秋田市災害警戒対策室を設置した。住家床上浸水1棟、床下浸水38棟、道路冠水38か所、水田埋没・冠水357.4ha、畑冠水42ha の被害が出た。仁別では3日の降水量が観測開始以来最大の216mmを記録した。
2 0 0 6	平成18年	火 災	5月19日秋田市仁井田地内の住宅から出火、住家1棟を全焼、家族4人が死亡した。また、11月28日秋田市雄和椿川地内の住家から出火した火災では家族2人が死亡した。秋田市における火災発生件数は過去最少の79件であったが火災による死者数は過去最多の11人を記録した。
2 0 0 7	平成19年	大 雨	9月17日未明、台風11号から変わった温帯低気圧から、暖かく湿った空気が東北北部に停滞する前線に流れ込み、広い範囲で大雨となり午前4時30分大雨洪水警報が発令された。朝方から床下浸水等の被害が発生したことから、午前7時50分に秋田市災害警戒対策室を設置した。さらに床上浸水、崖崩れ等被害が甚大となってきたため、午後4時10分には秋田市災害警戒対策部に切り替えた。17日は秋田市で9月期最大24時間降水量135.5mmを観測し全年を通して1位(統計開始:1971年)住家床上浸水21棟、床下浸水132棟、道路冠水78か所、土砂崩れ26か所、ほかに農林業、土木関係等合わせて2億1500万円余りの被害がでた。下新城地区、雄和女米木地区約300世帯に避難勧告
2 0 0 7	平成19年	火 災	12月22日秋田市八橋地内の住宅から出火、住家1棟を全焼、住居者4人が死亡した。

西 暦	年 号	種 別	記 事
2 0 0 9	平成21年	飛 翔 体	3月12日国際海事機関（IMO）から、日本を含むIMO加盟国に対し、北朝鮮当局からIMOに対する「試験通信衛星」の打ち上げのための事前通告があった旨の連絡があった。北朝鮮は、4月4日から8日までの毎日11時から16時まで（日本時間）、日本海（秋田県沖）および太平洋の一部に危険区域を設定した。このため3月16日に秋田市飛翔体情報連絡室を設置し、3月31日には秋田市災害警戒対策部へと移行し警戒にあたった。4月5日に北朝鮮が発射した飛翔体が本県上空を通過し、被害が確認されなかったことから翌日に警戒態勢を解いた。
2 0 0 9	平成21年	大 雨	7月9日から降り続いた大雨により新城川が増水したことから、10日午前6時20分に秋田市災害警戒対策部を設置した。下新城地区165世帯に避難勧告を発令した。
2 0 0 9	平成21年	大 雨	7月18日朝から降り続いた大雨により市内各河川が増水し、18日午後8時55分に秋田市災害警戒対策部を設置した。この大雨により、住家床上浸水4棟、床下浸水32棟、道路冠水21か所等の被害が発生した。下新城地区165世帯、金足片田字待入・深田地区62世帯に避難勧告を発令
2 0 0 9	平成21年	台 風	大型の台風18号が強い勢力を維持しながら10月8日深夜から9日朝にかけて秋田県に最も接近するため、暴風・波浪警報が発表され、秋田市では8日午前10時30分秋田市災害警戒対策部を設置した。この台風により、市内の小中学校は一斉休校、美術短大附属高等学院と御所野学院高校は一校時終了後下校、商業高校は三校時終了後下校の対応をとった。
2 0 0 9	平成21年	大 雨	11月4日夜から降り続いた大雨により、秋田市では5日午前10時30分秋田市災害警戒対策部を設置した。秋田市全域に土砂災害警戒情報が発表され、住家床上浸水1棟、床下浸水3棟、道路冠水13か所、道路法面崩れ2か所、土砂崩れ3か所の被害が発生した。太平地区の目長崎・中関・黒沢・寺庭の一部、下北手地区の寒川・宝川・通沢の一部、上北手大山田の一部、河辺地区の北野田高屋・和田・高岡・諸井の一部298世帯に避難勧告を発令した。
2 0 1 0	平成22年	大 雨	7月29日から降り続いた雨により7月30日、午後12時40分に気象庁が秋田市河辺雄和地域に土砂災害警戒情報を発表、同時刻に秋田市災害警戒対策部を設置した。更に13時20分に秋田市全域に土砂災害警戒情報を発表した。 この大雨により床下浸水3棟、道路被害22箇所、土砂崩れ4箇所等の被害が発生した。
2 0 1 0	平成22年	大 雨	8月14日から15日にかけて秋田市全域に大雨が発生 8月14日、14時に秋田市災害警戒対策部を設置 同日、15時25分に下新城5地区169世帯に対し、避難勧告を発令したほか、20時30分に雄和碓田地区47世帯に対

西 暦	年 号	種 別	記 事
2 0 1 1	平成 2 3 年	地 震	<p>し避難勧告を発令した。</p> <p>この大雨により床上浸水6棟、床下浸水56棟、道路被害92箇所、土砂崩れ49箇所、農業用施設99箇所等の被害が発生した。</p> <p>3月11日14時46分、三陸沖(北緯38度、東経142.9度)震源の深さ24km、地震の規模マグニチュード9.0(東日本大震災)</p> <p>秋田市の震度は、雄和妙法で震度5強、山王および河辺において震度5弱を観測</p> <p>同時刻に市長を本部長とする秋田市災害対策本部を設置した。被害状況は、地震直後に秋田市全域が停電、けが人5人(重傷1人、軽傷4人)、学校等の建物被害10件、その他、地盤沈下5箇所、水道断水および漏水被害が13箇所など。</p> <p>また、各避難所33箇所を開設し、最大時の避難者は15施設、約720人にのぼった。</p> <p>秋田県緊急消防援助隊として、秋田市消防本部は延べ47隊158人を岩手県宮古市に、延べ15隊42人を宮城県本吉郡南三陸町に派遣し活動にあたった。</p>
2 0 1 1	平成 2 3 年	地 震	<p>4月7日23時32分、宮城県沖(北緯38.2度、東経142.0度)震源の深さ40km、地震の規模マグニチュード7.4</p> <p>秋田市の震度は、雄和妙法で震度5強、山王および河辺において震度4を観測</p> <p>同時刻に市長を本部長とする秋田市災害対策本部を設置、被害状況は、地震直後に秋田市全域で停電した。</p>
2 0 1 1	平成 2 3 年	大 雨	<p>6月23日から24日にかけての大雨により、6月24日5時30分に秋田市災害警戒対策部を設置、同日5時40分、下新城地区164世帯に避難勧告を発令した。</p> <p>また、7時36分気象庁が河辺・雄和地域の全域に土砂災害警戒情報を発表、同日7時40分、雄和碓田地区46世帯に避難勧告を発令したほか、17時30分に下浜檜田上野地区33世帯、雄和地区女米木、下黒瀬、平沢の一部、石田、妙法の全部324世帯にも避難勧告を発令した。</p> <p>この大雨により床上浸水2棟、床下浸水13棟、土砂崩れ15箇所、農業用施設11箇所等の被害が出た。</p>
2 0 1 2	平成 2 4 年	火 災	<p>1月20日 日本大昭和板紙株式会社秋田工場から出火、建物等を焼損した。損害額14,423千円</p>
2 0 1 2	平成 2 4 年	暴 風	<p>4月3日、低気圧が急速に発達しながら日本海を進み、4日未明には東北地方北部を通過した。秋田市では3日から4日にかけて暴風が続き、けが人5人(重傷2人、軽傷3人)、屋根剥離等の住家一部損壊402件、半壊以上の非住家32件、道路への倒木等70ヶ所、ビニールハウス倒壊など農業関係で約2億1,200万円余りの被害がでたほか、市</p>

西 暦	年 号	種 別	記 事
2 0 1 2	平成24年	火 災	内各所で最大35,491戸が停電した。 また避難所1か所を開設し最大4世帯4人が避難した。 飯島地区において放火の疑いのある火災が連続して発生した。 5月28日 農業用機械を覆っていた樹脂製シートを焼損 6月 1日 工作物内に置かれた農業用機械を焼損 6月 9日 農業資材を収納した納屋を焼損(4㎡)
2 0 1 2	平成24年	火 災	8月 2日 東北電力(株)秋田火力発電所の3号機ボイラー建屋から出火、ボイラー等を焼損した。被害額35,121千円
2 0 1 2	平成24年	ガス中毒	7月10日午後4時半頃、秋田市総合環境センター内で溶融炉を点検作業中に一酸化炭素が発生し、作業員9人が中毒症状を発生し、救急車で搬送された。これに伴い17時40分、秋田市危機管理現地対策本部が設置された。
2 0 1 3	平成25年	火 災	3月16日19時15分頃、秋田市向浜一丁目の県有雑種地に上架された船舶37艘のうち17艘が焼損した火災が発生した。被害額は8,532千円
2 0 1 3	平成25年	竜 巻	11月7日午後5時頃、泉地区で竜巻が発生し、住家16箇所、非住家1箇所、事業所3箇所、工作物2箇所に物的被害が生じた。 平成25年度は災害対策部、本部設置なし  平成26年度は災害対策部、本部設置なし
2 0 1 5	平成27年	火 災	1月13日17時30分覚知、秋田市向浜二丁目秋田船川港秋田区向浜岸壁に停泊していた、カンボジア王国船籍貨物船(総重量4,999 t)船そう内の積荷2,800梱包のうち、過半を超える単板が焼損した火災が発生した。 1月22日17時00分鎮火 被害総額104,297千円
2 0 1 5	平成27年	火 災	5月23日19時07分覚知、秋田市外旭川字中谷地32番地1MQリゾート外旭川店で火災が発生した。 同日22時30分鎮火 被害総額253,525千円
2 0 1 6	平成28年	火 災	4月 6日18時33分覚知、秋田市向浜一丁目の秋田プライウッド株式会社から出火、建物等を焼損した。 4月 8日 7時40分鎮火 被害総額1,328,799千円
2 0 1 6	平成28年	竜 巻	10月31日午後0時30分頃、八橋、泉中央地区および向浜地区において竜巻による被害が発生した。車両破損7台、建物被害は11棟、秋田市は災害警戒対策室を設置した。
2 0 1 6	平成28年	竜 巻	11月 8日13時30分頃、金足地区において竜巻による被害が発生した。建物被害は10棟、秋田市は災害警戒対策室を設置した。

西 暦	年 号	種 別	記 事
2 0 1 7	平成 2 9 年	大 雨	7月22日から23日にかけて降り続いた記録的な大雨を受け、22日15時25分に秋田市災害警戒対策部が設置された。秋田市には土砂災害警戒情報が発表され、床上浸水154棟、床下浸水357棟、道路冠水128箇所、土砂崩れ213箇所の被害が発生し、農林関係の被害は20億円以上となった。市長は下浜、浜田地区全域、豊岩地区の一部、雄和地区全域、河辺地区の一部、下新城地区の一部、大住、仁井田、牛島地区の一部、太平地区の一部、柳田地区全域、広面、檜山地区の一部合計17,412世帯39,304人に対して、避難勧告を発令した。
2 0 1 8	平成 3 0 年	大 雨	5月18日から19日にかけて降り続いた記録的な大雨を受け、18日16時30分に秋田市災害警戒対策部が設置された。秋田市には土砂災害警戒情報が発表され、床上浸水146棟、床下浸水232棟の被害が発生した。市長は下新城地区の一部、太平地区の一部、柳田地区全域、広面地区の一部、檜山地区の一部、横森地区の一部、金足地区の一部、仁井田地区の一部、御野場地区の一部、大住地区の一部、牛島地区の一部合計13082世帯28,941人に対して、避難勧告を発令した。
2 0 2 0	令和 2 年	大 雨	8月8日から9日にかけて降り続いた大雨を受け、9日17時00分に秋田市災害警戒対策部が設置された。岩見川右岸の堤防が50m洗掘され、決壊のおそれがあることから、市長は河辺諸井地区の後野中島、上諸井、下川原、下諸井、大部、中道、福神、前田表、河辺和田地区の坂本北合計204世帯485人に対して、避難勧告を発令した。
2 0 2 1	令和 3 年	火 災	7月7日6時40分覚知、秋田市向浜二丁目日本製紙株式会社秋田工場の木材チップ用ベルトコンベアから出火し、チップ貯蔵用サイロ4基やチップ735.8t等を焼損した。
2 0 2 2	令和 4 年	火 災	7月18日14時15分鎮火 損害額72,070千円 10月27日14時05分覚知、秋田市向浜一丁目新秋木工業株式会社合板工場の木材を乾燥させるドライヤーから出火し、工場22,272㎡を焼損した。
2 0 2 3	令和 5 年	大 雨	11月2日16時00分鎮火 損害額1,577,207千円 7月14日から16日にかけて降り続いた豪雨を受け、15日6時に秋田市災害警戒対策部、同日12時30分に秋田市災害対策本部が設置された。15日の24時間降水量は仁別で観測史上最大の330mmを記録した。主な被害状況は、人的被害重傷者2名、軽傷者4名、建物全壊11棟を含む6,109棟が被害を受け、車両等被害は2,136台、市道崩落等177か所、農地冠水1,886ha等の被害が発生した。 市長は延べ100,050世帯、197,987名に対して避難情報

西 暦	年 号	種 別	記 事
		大 雨	<p>を発令した。市内に81か所の避難所を開設し、2,416名が避難した。</p> <p>9月19日、上空の寒気や暖かく湿った空気の影響により、大気の状態が非常に不安定となり、記録的短時間大雨情報が発表されるなど、一部で記録的な大雨となった。（秋田市災害対策本部は、7月15日から継続設置）</p> <p>主な被害状況は、建物半壊32棟を含む267棟が被害を受け、車両等被害は58台、市道崩落等72か所等の被害が発生した。</p>



## 消 防 年 報

発行年月 令和8年6月発行  
編集・発行 秋田市消防本部総務課

〒010-0951

秋田県秋田市山王1丁目1番1号

TEL 018-823-4000

FAX 018-823-9006



2026

秋田市消防本部

ちようどいいから 住みやすい！  
～市民と広げるまちへの誇りと愛着～